

# Living in



# 2021

**kotra**

Korea Trade-Investment  
Promotion Agency

---

# CONTENTS

Chapter

01

---

## 대한민국 소개

한국 일반정보 / 06

한국 법령체계 / 13

Chapter

02

---

## 외국인등록 및 체류

사증 / 20

외국인 등록 / 26

체류기간 연장 / 28

체류지 변경 신고 / 29

출입국우대카드 / 30

Chapter

03

---

## 건강과 방역

의료시스템과 건강보험 / 36

특별입국절차와 격리제도 / 40

생활 속 방역 / 44

Chapter

04

---

## 주거생활

주택구입과 계약 / 50

전기 · 가스 · 수도 / 52

통신 / 54

생활쓰레기 처리 / 58

# 2021 Living in



Chapter

05

## 교육 및 취업

---

교육 / 62

취업 / 66

Chapter

06

## 교통 및 공공·편의시설

---

교통 / 72

공공시설과 편의시설 / 84

Chapter

07

## 관광·음식 및 쇼핑

---

관광과 음식 / 94

쇼핑 / 104

Chapter

08

## 부 록

---

친목회모임 / 110

KOTRA 소개 / 112

주요 연락망 (Directory) / 116

# Living in **KOREA 2021**

## Chapter **01**

### **대한민국 소개**

한국 일반정보  
한국 법령체계

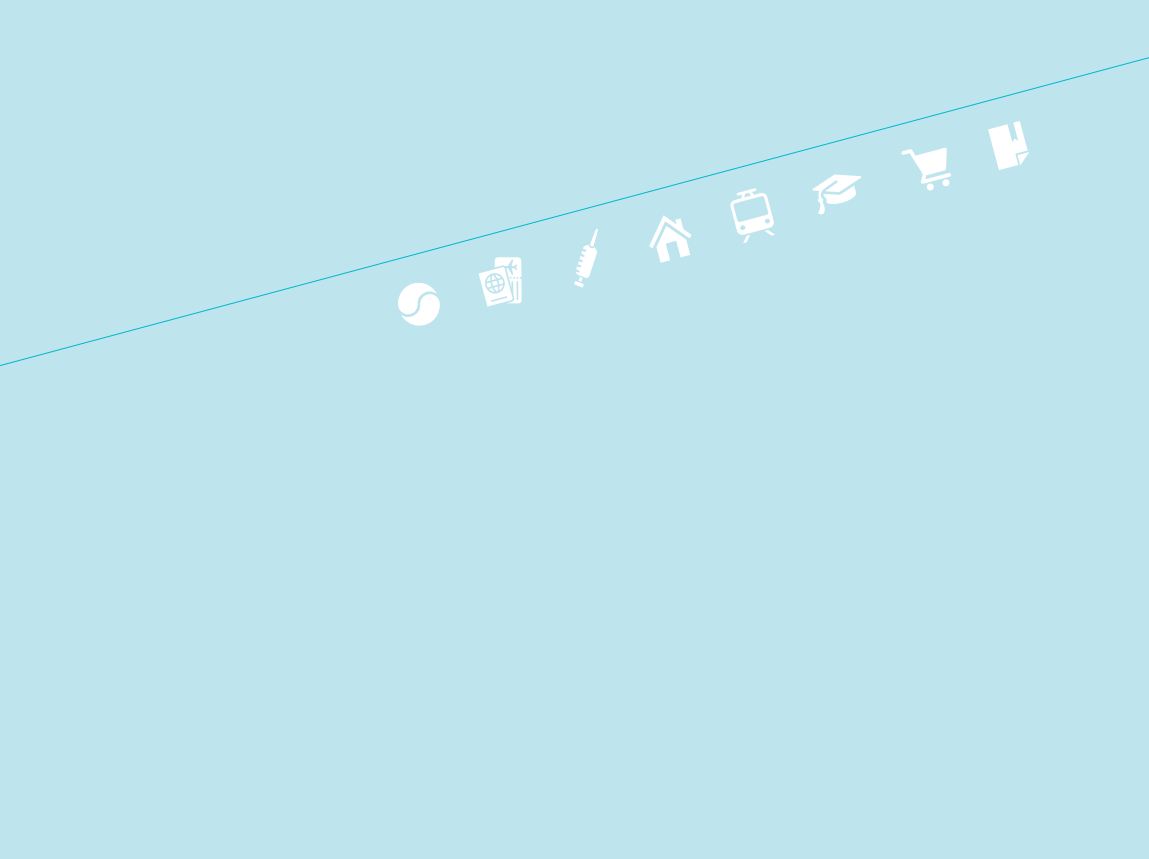

## Chapter 01 대한민국 소개

## 한국 일반정보



## 1) 국명, 위치와 면적

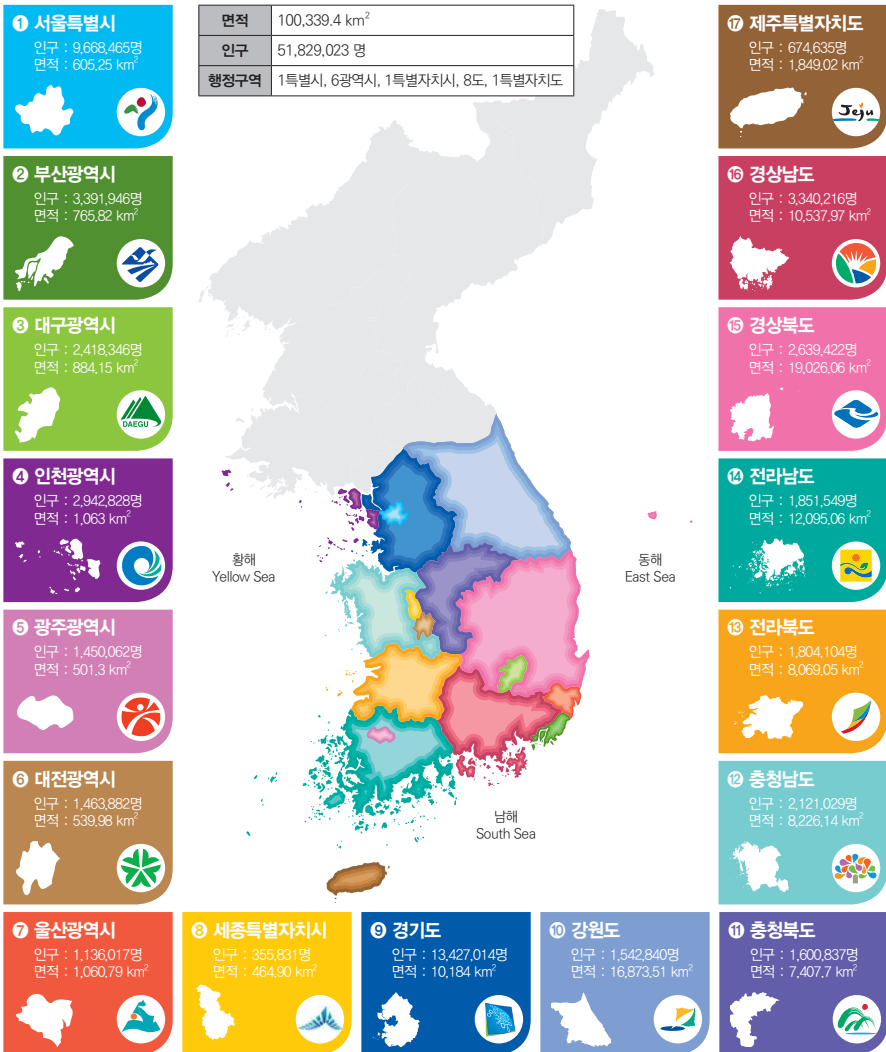

\*출처 : 행정안전부 주민등록 인구 및 세대현황 (20.12.)

대한민국(Republic of Korea), 또는 한국(Korea)이라고도 부른다. 한반도(Korean Peninsula)의 남쪽에 위치하기 때문에 북한(North Korea)과 대비되는 표현으로 남한(South Korea)이라고도 부른다.

한국의 면적은 100,339.4 km<sup>2</sup>로 포르투갈(92,225 km<sup>2</sup>)과 헝가리(93,030 km<sup>2</sup>)와 비슷한 크기이다. 한국의 남부 및 서부는 대체로 평야이며, 동부 및 북부는 산지이다. 한국의 중추인 태백산맥은 동해안을 따라 뻗어있으며, 이는 백두대간으로도 불린다. 한국은 지형학상 산지가 많지만 대체로 산의 고도는 낮은 편이다. 남북한을 통틀어서 가장 높은 산은 백두산(2,744 m)이지만, 한국에서는 제주도에 위치한 한라산이 1,950 m로 가장 높다. 한국의 유명한 섬으로는 제주도, 거제도, 진도, 울릉도 등이 있다.

### 한눈에 보는 한국의 일반정보

국가명	대한민국	수도	서울
면적	100,339.4 km <sup>2</sup> (세계 107위)	인구	51,829,023 명 (행정안전부, '20.)
언어	한국어	통화	원(KRW)
시차	GMT + 9시간*	종교	개신교, 불교, 천주교 등

예) 한국 오후 4시라면 (미국) 오전 3시 (-14시간), (중국) 오후 3시 (-1시간), (일본) 오후 4시 (-0시간)

## 2) 국기 및 국화

한국의 국기는 태극기이다. 태극기는 흰색 바탕에 가운데 태극문양과 네 모서리의 건곤감리 4괘로 구성되어 있다. 흰색 바탕은 밝음과 순수, 그리고 전통적으로 평화를 사랑하는 우리의 민족성을 나타낸다. 가운데 태극문양은 음(파랑)과 양(빨강)의 조화를 상징한다. 네 모서리의 4괘에서 '건'괘는 하늘을, '곤'괘는 땅을, '감'괘는 물을, '리'괘는 불을 각각 상징하는데, 4괘는 음과 양이 서로 변화하고 발전하는 모습을 나타낸 것이다.

한국을 대표하는 꽃은 무궁화인데, 어디서나 잘 자라고 3달간 매일 새로운 꽃을 피우는 생명력이 우리 민족과 닮았다고 해서 나라꽃으로 인식되고 있다.



한국의 국기 - 태극기



한국의 국화 - 무궁화

### 3) 공휴일

한국의 법정 공휴일은 1년에 총 15일이다.

명칭	날짜	비고
신정(양력설)	1월 1일	
설날(음력설)	음력 1월 1일	음력 새해 새 달의 첫 날로 한 해의 최초 명절이라는 의미로 인사하며 덕담을 나누는 명절
삼일절	3월 1일	1919년 3월 1일 독립운동을 기념하는 날
부처님 오신 날	음력 4월 8일	'석가탄신일'이라고도 함
어린이날	5월 5일	
현충일	6월 6일	
광복절	8월 15일	1945년 해방을 기념하는 날과 1948년 대한민국 정부 수립을 기념하는 날
추석	음력 8월 15일	가을의 한가운데 달이라는 뜻을 지니는 한국의 명절
개천절	10월 3일	한국사 최초 국가인 단군조선의 건국을 기념하는 날
한글날	10월 9일	고유 문자인 한글의 창제를 기념하는 날
크리스마스	12월 25일	

\* 대체공휴일제가 적용되는 날: 설날, 어린이날, 추석





## 4) 날씨

한국의 기후는 비교적 사계절이 뚜렷한 온대성 기후인데, 온난화 현상으로 인한 기후변화로 여름이 길어지고 봄·가을·겨울은 짧아지고 있다. 가장 추운 달인 1월에는 영하 17도까지 내려가기도 하고, 가장 더운 달인 8월에는 최고 39도까지 올라가기도 한다('18년 기준).

습도는 여름에 최대 85%까지 올라가기 때문에 체감 더위가 심한 편이다. 또한 여름에는 우기(장마)가 있는데, 연 강수량의 50~60%가 여름에 내린다.

그리고 최근 한국에서는 미세먼지와 초미세먼지가 기승을 부리고 있다. 보통 가을에서 봄까지 미세먼지 농도가 높고 여름에는 잦아든다.



### # TIP

#### 미세먼지를 피하려면?

미세먼지가 심할 때는 마스크를 착용하는 것이 좋다. 미세먼지 마스크의 경우 KF(Korea Filter) 표기를 하고 있는데, 이는 황사, 미세먼지 등 유해물질을 차단해주는 성능을 나타내는 지수이다. 예를 들어 마스크에 KF80이라는 표기가 있다면, 미세먼지를 80% 이상 걸러낼 수 있다는 것을 의미한다. 즉, 숫자가 높을수록 차단율은 높지만, 숨쉬기가 다소 불편해질 수 있기 때문에 미세먼지 발생 수준과 호흡량 등을 고려해 제품을 선택하는 것이 좋다.



## 5) 화폐

### (1) 화폐단위

화폐단위는 원(KRW, ₩)이다. 2020년 평균 환율은 다음과 같다.

1달러: 1,180.11원 / 1유로: 1,346.21원 / 100엔: 1,105.43원 / 1위안: 170.88원

### (2) 화폐의 종류

한국의 화폐는 동전(10원, 50원, 100원, 500원)이 있으며, 지폐로는 1,000원, 5,000원, 10,000원, 50,000원이 있다. 이외에도 100,000원 이상의 다양한 금액의 수표를 사용할 수 있다.



10원



50원



100원



500원



1,000원



5,000원



10,000원



50,000원



100,000원

## 6) 종교

대한민국에서는 헌법에 의해 종교의 자유가 보장된다. 한국에는 주도적인 종교가 존재하지 않으며, 개신교, 불교, 천주교 이외에도 여러 종교가 활동하고 있다. 최근에는 무종교인 인구가 점차 증가하고 있으며('15년 기준 56.1%), 2005년 이후 불교 인구가 감소하고 개신교 인구가 증가하면서 2015년부터 개신교('15년 기준 19.7%)가 종교인구의 1위를 차지하고 있다.

## 7) 중앙행정기관 및 지방자치단체

### (1) 중앙행정기관

중앙행정기관(中央行政機關)은 국가의 행정사무를 담당하기 위하여 설치된 행정기관으로서 그 관할권의 범위가 전국에 미치는 행정기관이다. 대통령을 수반으로 하여, 국무총리는 대통령을 보좌하여 행정각부를 통할하고, 장관은 해당 부처를 지휘·감독하여 입법부에서 법률로 정한 사안들을 집행한다. 대한민국 행정부는 18부처 5처 18청, 2원 4실 7위원회(총 54개)로 구성되어 있다('20년 기준). 6위원회 중 국가인권위원회는 독립기관이다.

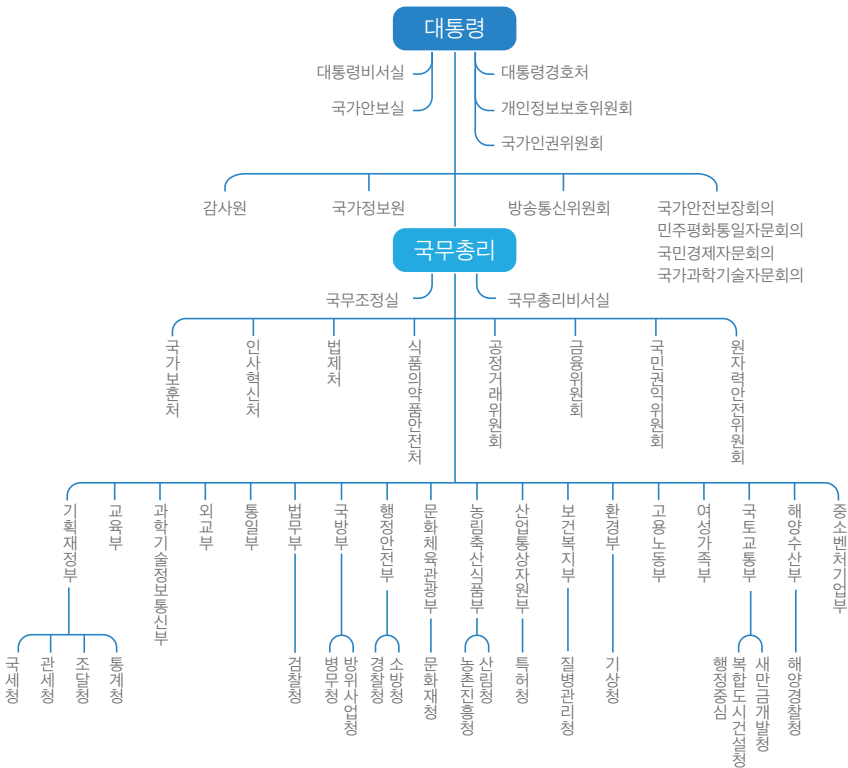

\* 부처별 영문 정보는 <http://english1.president.go.kr/President/Administration>에서 확인 가능하다.

## (2) 지방자치단체

우리나라의 지방자치단체는 지방자치법에 따라 두 종류로 분류된다. 17개의 광역자치단체(특별시·광역시·도·특별자치시·특별자치도)와 226개의 기초자치단체(시·군·구)가 있다.

각 지방자치단체에는 주민의 직접선거로 선출된 단체장이 임면하는 지방공무원이 있고, 단체장의 제청으로 대통령 및 소속 장관이 임면하는 국가공무원으로 구성된 집행기관이 있다. 또한 주민의 직접선거로 선출된 지방의회가 있다. 지방의회는 조례의 제정 및 개폐, 예산의 심의·확정, 결산의 승인, 행정사무감사 및 조사, 청원의 처리 등을 담당한다. 지방자치단체는 지방세 수입과 각종 수수료·사용료 등 세외수입, 중앙정부로부터 지원받는 지방교부세, 국고보조금, 지방세 등을 통해 지방재정을 충당하고 있다.

특별시	광역시	특별자치시	도	특별자치도
서울특별시	부산광역시 대구광역시 인천광역시 광주광역시 대전광역시 울산광역시	세종특별자치시	경기도 강원도 충청북도 충청남도 전라북도 전라남도 경상북도 경상남도	제주특별자치도



## Chapter 01 대한민국 소개

# 한국 법령체계



## 1) 법령 구조

대한민국의 법령은 성문법 체계 아래 헌법을 정점으로 하여 법률, 대통령령, 총리령 및 부령의 순서로 법체계를 구성하고 있으며, 상위의 효력이 있는 법규범은 하위의 법규범보다 우월한 효력을 가지고, 하위 법규범은 상위 법규범에 위반되어서는 안 된다는 원칙을 적용받는다. 법률에 대한 입법권은 국회에, 대통령령의 제정권은 대통령에게, 총리령 및 부령의 제정권은 각각 국무총리와 행정 각부의 장에게 부여되어 있다.

## 2) 법령 종류

### (1) 헌법

대한민국의 최상위 법규범으로, 국민의 권리와 자유에 관한 사항, 국회 등 국가기관의 구성과 운영 등에 관한 기본적인 사항을 규정한다. 헌법은 대한민국 모든 하위법령의 제정과 개정의 기준과 근거가 된다.

### (2) 법률

법률은 입법권을 가진 국회에 의해 제정되며, 헌법의 위임에 따라 국가의 기본적인 운영에 관한 사항과 국민의 권리·의무 등에 관한 사항을 정하는 규범이다. 죄형법정주의, 조세법률주의, 국적 취득 요건, 재산권의 수용과 보상, 행정 각부의 설치와 지방자치단체의 종류 등을 정한다.

### (3) 조약

조약이란 국가 간의 문서에 의한 합의를 말하고, 일반적으로 승인된 국제법규란 국제사회에서 일반적으로 규범력이 인정된 국제 관습을 말한다. 헌법에 따라 체결, 공포된 조약과 일반적으로 승인된 국제법규는 국내법과 같은 효력을 가진다.

### (4) 명령

명령이란 행정부에 의하여 정립되는 법규범을 총칭한다. 대통령령은 행정부의 수반인 대통령이 발하는 위임명령과 집행명령으로서 그 업무 소관은 행정작용 전반에 걸쳐 있다. 총리령은 행정부의 부처 중에서 국무총리 직속 기관인 인사혁신처, 법제처, 국가보훈처 등의 소관사항에 관하여 제정되고, 일반적으로 부령과 같은 위계이다.

### (5) 행정규칙

행정규칙은 행정기관 내부에서 직무수행이나 업무처리 기준을 제시할 목적으로 제정한다.

### (6) 자치법규

지방자치단체의 자치에 관한 법령으로서 지방자치단체가 제정하는 조례·규칙을 말한다.

### 3) 입법 절차

법률은 국회의원과 정부가 제출할 수 있다. 우선 정부가 제출하는 법률과 대통령령의 입법 절차는 각각 다음과 같다. 대통령령은 법률과는 달리 국회의 심의를 요구하지 않고 국무회의의 심의 및 의결을 마치면 공포하게 된다.

#### (1) 정부 입법

##### 법률의 입법절차

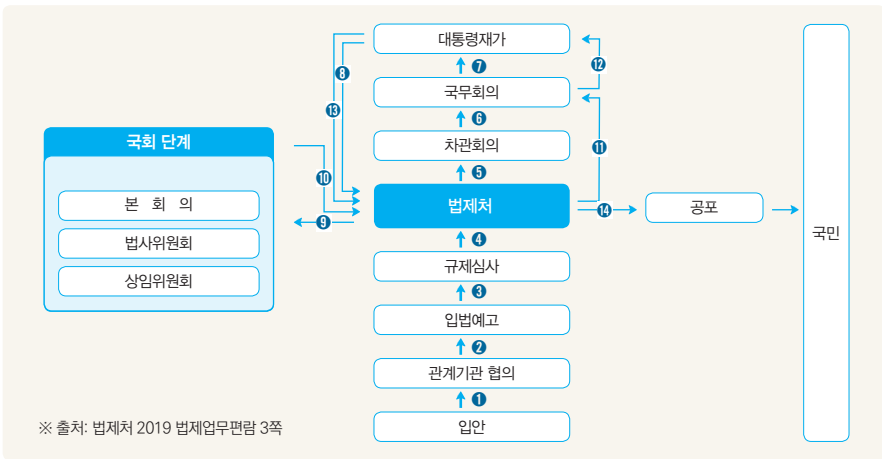

##### 대통령령의 입법절차



### (2) 의원입법

의원 발의 법률안은 의원이 직접 기초하는 경우, 정부 또는 제3자가 기초하여 제공하는 안을 근간으로 의원이 입안하여 제출하는 경우 등 입안 과정이 다양하며, 국회의원 10명 이상의 찬성이 있다면 국회의원이 법률안을 발의할 수 있다. 정부 제출 법률안과 의원 발의 법률안은 국회 제출 이후에는 공통으로 상임위원회, 법제사법위원회, 본회의 의결을 거쳐 확정되고 정부로 이송되어 공포된다.

※ 출처: 법제처 2019 법제업무편람 90쪽

### 법률의 국회심사절차

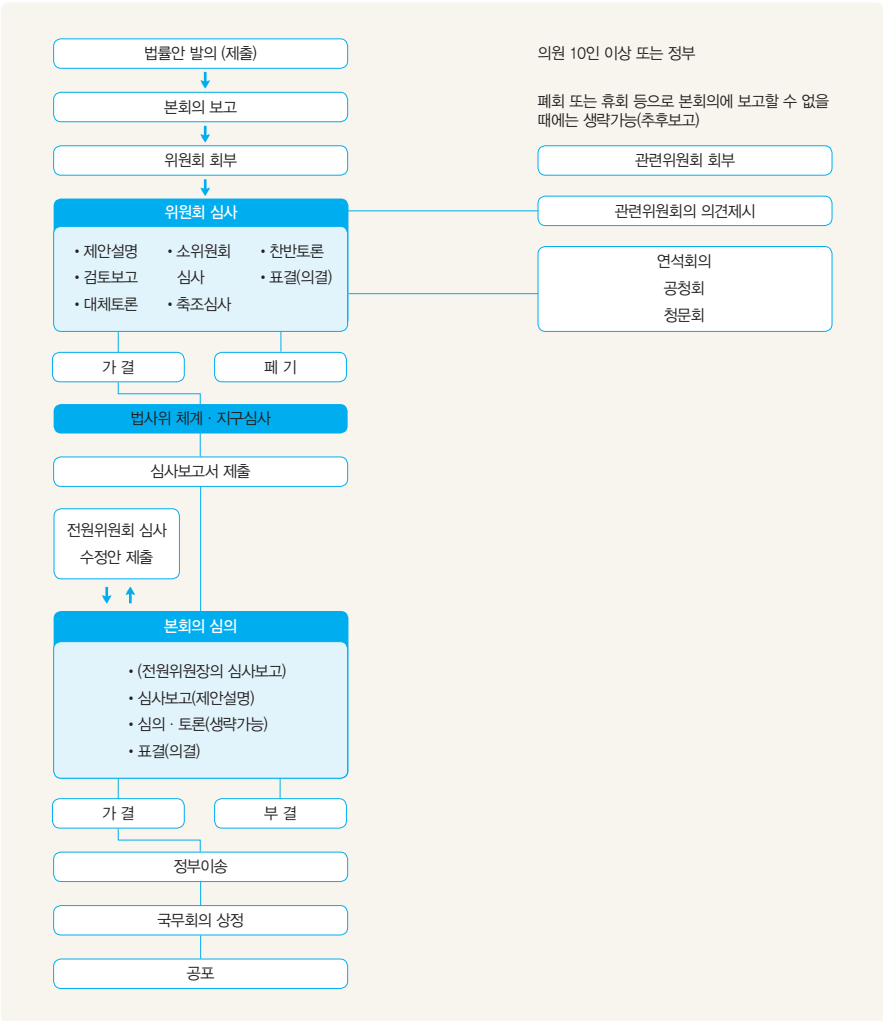



## # 어플리케이션



### AirVisual 미세먼지

7일간의 미세먼지를 예측이 가능하고 실시간, 예보 및 기록 데이터로 대기 오염에 대한 정보 제공을 한다. 기온, 습도, 현재 기상상황 뿐 아니라 공기 질에 대한 정보도 파악할 수 있다.



### 대한민국 달력-휴일 및 메모계획도구

음력 날짜를 포함하여 한국의 공휴일 및축제·문화 행사 등 모든 날짜를 알 수 있고, 노트와 일림기능이 있다.



### 국가법령정보

법령, 판례 등 한국의 모든 정보를 통합검색할 수 있게 해준다

\* 어플리케이션은 Google Play Store와 App Store의 순위를 기준으로 선정되었다. 항목별, 시기별 차이가 있지만 대부분 1~3위권에 기록된 어플리케이션을 소개하였다.





# Living in KOREA 2021

## Chapter 02

### 외국인등록 및 체류

사증

외국인 등록

체류기간 연장

체류지 변경 신고

출입국우대카드



## Chapter 02 외국인등록 및 체류

# 사증(VISA)



## (1) 사증(VISA)이란

외국인이 입국할 때는 유효한 여권과 법무부 장관이 발급한 사증(VISA)\*을 가지고 있어야 한다(출입국관리법 제7조1항). 사증은 외국인에 대하여 그 나라에 입국할 수 있음을 인정하는 '입국허가 확인', 외국인의 입국허가 신청에 대한 영사의 '입국 추천행위'의 의미로 보는 국가로 나누어진다. 대한민국에서는 사증을 외국인의 입국허가 신청에 대한 영사의 입국 추천행위의 의미로 본다. 따라서 외국인이 사증을 소지했을 때도, 공항 출입국관리사무소 심사관의 입국심사 결과 입국허가 요건에 부합하지 아니한 경우 입국을 허가하지 않을 수 있다.

\* VISA는 사증의 영어식 표현이고, 법률용어는 사증이다.

※ 사증과 체류자격의 차이는?

체류자격은 외국인이 국내에서 머물면서 일정한 활동을 할 수 있는 법적 지위로서, 출입국관리법에 따라 체류자격에 일정한 권리를 부여하고 있으며 총 36개의 체류자격으로 관리하고 있다. 이에 따라 VISA와 체류자격은 사실상 같게 취급된다.

## (2) 사증 종류

유효기간(발급일로부터 3개월) 내에 1회만 입국이 가능한 단수사증과 발급일로부터 2회 이상 입국할 수 있는 복수사증이 존재한다.



**(3) 사증 발급 절차**

1. 신청장소: 재외공관(외국에 있는 대한민국 대사관 혹은 영사관)
  2. 제출서류: 여권, 사증 발급신청서, 체류자격별 첨부서류
- \* 체류자격별 제출서류는 [www.hikorea.go.kr](http://www.hikorea.go.kr)에서 확인 가능  
 \*\* 2020.7.1부터 스티커 방식의 사증 발급은 폐지되고 '사증발급확인서'를 출력하여 배부하고 있음

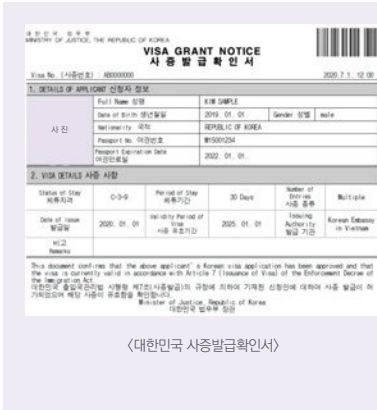

- ① 사증 번호 : 사증 발급 일련번호
- ② 체류자격 : 외국인이 국내에 체류하면서 행할 수 있는 사회적인 활동이나 신분의 종류
- ③ 체류 기간 : 대한민국 입국일로부터 계산을 시작하여 체류할 수 있는 기간
- ④ 종류 : 사증의 종류, 즉 단수사증인지 복수사증인지 아닌지 표시 (S: 단수사증, M: 복수사증)
- ⑤ 발급일 : 사증의 발급일
- ⑥ 만료일 : 사증의 만료일, 즉 사증 유효기간을 의미. 만료일 이전에 한국에 입국하여야 함. 만료일이 지난 사증은 무효임.
- ⑦ 발급지 : 사증 발급지에 대한 정보

**2) 외국인투자기업 및 사증 종류**

**(1) 기업투자(D-8)**

사증 종류	해당 요건
법인에 투자(D-8-1)	대한민국 법인, 1억 원 이상, 주식 1/10 소유, 투자기업의 경영·관리 또는 생산·기술 분야에 종사하려는 필수전문 인력
벤처기업에 투자(D-8-2)	산업재산권이나 지식재산권을 보유하는 등 우수한 기술력으로 벤처기업확인(예비 벤처기업확인 포함)을 받은 자
개인기업에 투자(D-8-3)	국민경영기업, 1억 원 이상, 투자한 기업의 출자총액 1/10 이상 소유, 한국인과 공동대표
기술창업(D-8-4)	국내에서 전문학사 이상 또는 외국에서 학사학위 이상, 지식재산권 등을 보유한 법인창업자

\* KOTRA 투자종합상담실에서는 기업투자(D-8) 맞춤형 행정서비스 제공

**가. 발급대상**

「외국인투자촉진법」에 따른 외국인투자기업 대한민국 법인\*의 경영·관리 또는 생산·기술 분야에 종사하려는 필수 전문인력\*\*[이하 '법인에 투자(D-8-1)']로 구분]

\* 설립 원료 법인만 해당, \*\*국내에서 채용하는 사람은 제외

## 나. 사증 발급 신청

### ① 기본요건

- 투자대상이 대한민국 법인(설립 완료 법인만 해당)일 것
- 투자금액이 1억 원 이상으로, 투자한 법인의 의결권 있는 주식 총수의 100분의 10 이상을 소유(외국인투자 촉진법 시행령 제2조제2항1호)하거나 법인의 주식 등을 소유하면서 임원 파견, 선임 계약 등을 체결 (외국인투자촉진법 시행령 제2조제2항2호)

### ② 신청기관

원칙적으로 신청자의 본국에 소재한 대한민국 공관

- ※ 단, 신청인이 해외에 주재하며 사업체 등을 운영(영주권 소지 등 장기거주자 포함)하고 있을 때는 주재하고 있는 국가 소재 재외공관에서 신청 가능

## 다. 사증발급인정서 신청

### ① 기본요건

- 투자대상이 대한민국 법인일 것
- 투자금액이 1억 원 이상으로, 투자한 법인의 의결권 있는 주식 수의 100분의 10 이상을 소유(외국인투자 촉진법 시행령 제2조제2항1호)하거나 법인의 주식 등을 소유하면서 임원 파견, 선임 계약 등을 체결 (외국인투자촉진법 시행령 제2조제2항2호)

### ② 신청기관

체류지 관할 출입국·외국인관서(사무소·출장소)

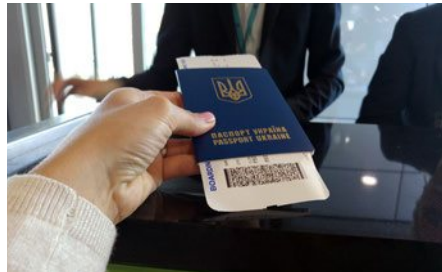

## 라. 체류자격변경 신청

한국 입국 전에 D-8 비자를 발급받지 못한 외국인투자자들은 무비자(사증 면제 협정 체결 국가 또는 무사증 입국 허가 대상 국가에 한함) 또는 C-3-4(단 기상용)비자로 입국한 후, 입국일로부터 30일 이내에 체류지 관할 출입국·외국인관서(사무소·출장소) 또는 KOTRA 투자종합상담실에서 체류자격 변경을 신청하여야 한다.

- 신청인: 본인

- 신청장소: 체류지 관할 출입국·외국인청(사무소·출장소) 또는 KOTRA 투자종합상담실(02-3497-1064)

**마. 사증발급(또는 사증발급인정서, 체류자격변경) 신청 시 제출서류**

※ 개인의 경우 서류가 가감될 수 있으며, 모든 서류는 사업의 업종과 투자금액에 따라 가감이 있을 수 있다.

- ① 통합신청서(출입국관리법 시행규칙[별지 제34호 서식])
- ② 여권, 여권용 사진 1매
- ③ 결핵 고위험국가 국민의 경우 결핵 검진표(보건소발급 확인서 또는 법무부 지정의료기관 <http://www.immigration.go.kr>에서 확인)
- ④ 파견명령서 및 재직증명서(외국인투자기업등록증명서상 기재된 투자기업(계열사)이거나 국외법인에서 발급된 파견명령서 모두 인정. 가능한 파견 기간이 명시되어야 함. 다만, Annual Report 등 동일 계열 입증서류를 제출하여야 함)
- ⑤ 필수 전문인력(임원, 상급 관리자, 전문가) 입증 서류(등기부에 등재된 임원은 필요 없음) : 자격증(기술자), 경력증명서, 학위증, 조직도 등

<b>임원 (Executive)</b>	조직 내에서 조직 관리를 제1차적으로 지휘하며 의사결정에 광범위한 권한을 행사하고 그 기업의 최고위 임원으로서 이사회, 주주로부터 일반적인 지휘/감독만을 받는 재임원은 서비스의 실질적인 공급 또는 조직의 서비스에 관련된 업무는 직접 수행할 수 없음
<b>상급관리자 (Senior Manager)</b>	기업 또는 부서단위 조직의 목표와 정책의 수립 및 시행에 책임을 지고 계획/지휘/감독에 관한 권한과 직원에 대한 고용 및 해고권 또는 이에 관한 추천권을 가지며, 다른 감독직/전문직/관리직 종사자의 업무를 결정/감독/통제하거나 일상 업무에 재량권을 행사하는 자(피감독자가 전문서비스 공급자가 아닌 일선감독자를 포함하지 않으며 직접적으로 서비스 공급행위에 종사하는 자도 포함되지 않음)
<b>전문가 (Specialist)</b>	해당기업 서비스의 연구/설계/기술/관리 등에 필수적인 고도의 전문적이고 독점적인 경험과 지식을 가진 자

- ⑥ 사업자등록증 사본, 3개월 이내 법인등기부 전부 사항 증명서(사업자 단위 과세 적용사업자인 경우 별지 제출 필요)
  - 주주변동상황명세서 원본(법인세법 시행규칙 별지 제54호 서식)
- ⑦ 외국인투자기업등록증 사본
- ⑧ 투자자금 도입관련 입증서류
  - 현금출자의 경우  
해당국 세관이나 본국은행(금융기관)의 외화반출허가(신고서)  
투자자금 도입내역서(송금확인증, 외국환 매입증명서, 세관신고서 등)
  - 현물출자인 경우  
현물출자완료 확인서 사본(관세청장 발행), 세관 수입신고필증 사본
- ⑨ 영업실적 입증서류(기존 실적이 있는 경우)  
부가가치세과세표준증명원, 납부내역증명(재산세, 근로소득세, 부가가치세 등 포함)  
수출/입 실적 증명서류(수출입면장, 수출대금회수 증명서류(통장계좌 입출금내역서)



- ⑩ 체류지입증서류 : 부동산임대차 계약서, 거주/숙소제공확인서 및 제공자 신분증 사본 등  
 ※ 거주/숙소제공확인서(임대차 계약서 상 임차인이 신청인이 아닌 경우 체류지 입증 서류 : 부동산임대차계약서 등
- ⑪ 사업장임대차계약서사본  
 ※ 단 전대차계약인 경우는 '전대차계약서 사본'(계약서 사본에 건물주의 동의 또는 승낙 표시)
- ⑫ 수수료: 법인투자(D-8-1)는체류기간연장·변경허가 등 모든 허가수수료 면제

## (2) 가족동반(F-3-1) 자격 사증

### 가. 발급대상

출입국관리법 시행령 별표1의2에 따라 문화예술(D-1)부터 특정활동(E-7)까지의 체류자격에 해당하는 사람의 배우자 및 미성년 자녀로서 배우자가 없는 사람(단, 기술연수(D-3) 체류자격에 해당하는 사람은 제외)

### 나. 사증 발급 신청

#### ① 발급대상

외국투자자의 동반자 : 기업투자(D-8) 자격 외국인의 배우자 및 미성년 자녀로서 배우자가 없는 사람  
 전문인력의 동반자 : 교수(E-1), 연구(E-3), 기술지도(E-4), 전문직업(E-5) 및 첨단과학기술분야 고용추천서(GOLD CARD)를 발급받은 특정활동(E-7) 자격 외국인의 배우자 및 미성년 자녀로서 배우자가 없는 사람

#### ② 제출서류

동반(F-3) 자격 사증 발급 심사 기준 및 절차에 따라 서류제출 및 사증발급

### 다. 사증발급인정서 신청

원칙적으로 동반하는 본인(원자격자)과 함께 사증발급인정신청을 하는 때에만 사증발급인정서 발급





## 라. 체류자격변경 신청

- 신청인: 본인
- 신청장소: 체류지 관할 출입국·외국인관서(사무소·출장소) 또는 KOTRA 투자종합상담실  
(부득이한 사유로 사증 없이 입국하거나 단기 사증을 받아 입국한 때에만 체류자격변경허가 등을 신청할 수 있다.)

## 마. 사증 발급(또는 사증발급인정서, 체류자격변경) 신청 시 제출서류

※ 개인의 경우 서류가 가감될 수 있다.

- ① 통합신청서(출입국·외국인청(사무소·출장소) 시행규칙 [별지 제34호 서식])
- ② 여권, 여권용 사진 1매
- ③ 결핵고위험국가 국민의 경우 결핵검진표(보건소발급 확인서 또는 법무부 지정의료기관 <http://www.immigration.go.kr>에서 확인)
- ④ 법인투자(D-8-1) 소지자 외국인등록증 사본
- ⑤ 결혼증명서(가족관계증명서)
- ⑥ 체류지 입증서류(부동산 임대차계약서 등)
- ⑦ 수수료
  - 체류자격변경허가 : 10만원(수입인지)
  - 체류자격연장허가 : 6만원(수입인지)

### # TIP

#### 비자에 대한 자세한 사항이 궁금하다면?

1. 하이코리아 (법무부 출입국·외국인정책본부가 운영하는 전자정부 사이트)  
출입국 정책에 대한 소개 및 관련 민원(비자 발급, 출입국 관할 등)의 신청을 할 수 있다. 가장 최신의 정보까지 반영되어 있다.

(웹사이트) <http://www.hikorea.go.kr>

\* 제공 언어: 한국어, 영어, 중국어

#### 2. 대한민국 비자포털

전자비자 신청, 비자 종류 등 복잡한 사증업무에 대한 안내를 받을 수 있다. 사이트에서 제공하는 "Visa Navigator"를 활용하면 국가, 입국 목적 및 체류 기간의 입력만으로 관련 비자 종류, 신청대상 및 필요서류 정보를 간편하게 찾을 수 있다.

(웹사이트) <https://www.visa.go.kr>

\* 제공 언어: 한국어, 영어, 중국어

#### 3. KOTRA 종합행정지원센터

외국인투자 관련 비자(D-8, F3 등)에 대해 발급/연장/변경 서비스를 제공한다.  
(전화번호) 02-3497-1064

\* 제공 언어: 한국어, 영어 (중국어, 일본어 상담을 위해서는 내방 필요)

## Chapter 02 외국인등록 및 체류

## 외국인 등록



## 1] 외국인등록 신청 시기와 절차

## (1) 대상

- 대한민국에 입국한 날부터 90일을 초과하여 체류하려는 외국인(출입국관리법 제31조)

## (2) 등록 시기

- 입국일로부터 90일 이내
- 체류자격부여 또는 체류자격변경허가를 받은 외국인은 그 허가를 받는 때(즉시)

## (3) 신청장소

체류지 관할 출입국·외국인관서(사무소, 출장소) 또는 KOTRA 종합행정지원센터 투자종합상담실\*

\* 단, 기업투자(D-8), 그의 동반가족(F-3) 및 가사보조인(F-1) 관련 비자만 가능

## 2] 외국인등록 시 제출서류

- 통합신청서(출입국관리법 시행규칙 [별지 제34호 서식])
- 여권
- 컬러사진 1매 (3.5cm × 4.5cm)
- 수수료 30,000원

\* 단, 법인투자(D-8-1)의 경우 모든 수수료 면제

- 체류자격별 추가 제출서류\*

\* 체류자격별 필요서류는 하이코리아([www.hikorea.go.kr](http://www.hikorea.go.kr))에서 확인 필요

## 2 외국인등록사항변경 신고

- 외국인등록을 한 외국인이 아래 신고 사유에 해당하는 변경이 있을 때는 사유가 발생한 날로부터 15일 이내에 본인 또는 대리인이 관할 출입국·외국인관서에 외국인등록사항 변경 신고를 하여야 한다(출입국관리법 제35조).
- 외국인등록사항이 변경된 날부터 15일 이내에 관할 출입국·외국인관서에 신고를 하지 않았을 때 출입국관리법 제35조 위반으로 과태료가 부과된다.

### 1 신고 사유

- 성명, 성별, 생년월일 및 국적이 변경된 경우
- 여권의 번호, 발급 일자 및 유효기간이 변경된 경우
- 문화예술(D-1), 유학(D-2), 일반연수(D-4), 취재(D-5), 종교(D-6), 주재(D-7), 기업투자(D-8), 무역경영(D-9) 자격 외국인의 소속기관 또는 단체가 변경 (명칭 변경 포함)된 경우

### 2 제출서류

- 여권 및 외국인등록증
- 통합신청서(출입국관리법 시행규칙 [별지 제34호 서식])



## Chapter 02 외국인등록 및 체류

# 체류기간 연장



## 1] 체류 기간 연장 시기와 절차

### (1) 대상과 시기

국내에서 체류 기간을 초과하여 계속해서 체류하려는 외국인인 체류 기간이 끝나기 전에 체류기간연장허가를 받아야 한다(출입국관리법 제25조). 체류기간연장신청은 체류기간 만료일 4개월 전부터 가능하다. 체류 기간 만료일이 지난 경우에는 출입국관리법에 따라 범칙금이 부과될 수 있다.

### (2) 체류기간 연장 절차

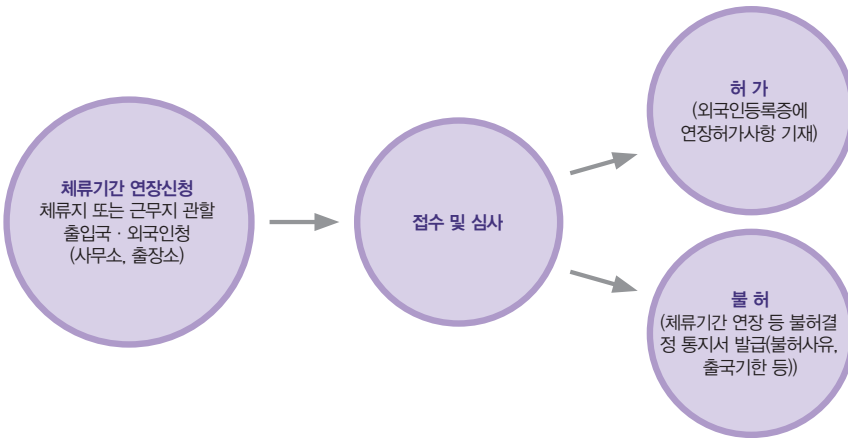

## 2] 제출서류

- 통합신청서(출입국관리법 시행규칙 [별지 제34호 서식])
- 여권 및 외국인등록증(외국인등록을 한 경우)
- 체류지 입증서류
- 체류자격별 첨부서류
- 수수료 : ① 체류자격연장허가 : 6만원(수입인지)  
② 체류자격변경허가 : 10만원(수입인지)

\* 기업투자(D-8)는 수수료 면제

## Chapter 02 외국인등록 및 체류

# 체류지 변경 신고



## 1) 대상과 시기

외국인등록을 한 외국인이 체류지를 변경하였을 때는 새로운 체류지에 전입한 날부터 15일 이내에 새로운 체류지의 시·군·구 또는 읍·면·동의 장이나 그 체류지 관할출입국·외국인관서의 장에게 전입신고를 하여야 한다(출입국관리법 제36조).

## 2) 제출서류

- 통합신청서(출입국관리법 시행규칙 [별지 제34호 서식])
- 여권 및 외국인등록증
- 변경사항 입증서류(체류지가 변경되었으면 임대차계약서 등 주소지 입증서류)



## Chapter 02 외국인등록 및 체류

## 출입국우대카드



## 1) 일반정보

## (1) 출입국우대카드란?

출입국우대카드(Immigration VIP Card)는 출입국 절차를 편리하게 제공하기 위해 법무부에서 발급하는 카드이다.

KOTRA는 출입국우대카드 발급 대상자 선정기관 중 하나로, 외국투자가 등으로부터 카드 발급 신청을 받고 있다.

출입국우대카드 소지자는 출입국 시 출입국 우대 심사대(Fast Track, 승무원/외교관 전용 통로)를 통해 신속한 출입국이 가능하다.



출입국 우대카드 실제 이미지

## (2) 발급대상

다음 중 어느 하나에 해당하는 자는 출입국우대카드 발급 대상으로 선정될 수 있다.

① 아래의 외국인직접투자금액(신고액 기준)을 초과하는 외국인투자기업의 해외 모기업 또는 아시아 지역본부 임직원\*

분류	기준(외국인직접투자 신고금액)
제조업	미화 1,500만 달러 이상
금융·보험업	미화 5,000만 달러 이상
도·소매, 운수 및 창고업	미화 500만 달러 이상
기타 업종	미화 1,000만 달러 이상
연구개발센터 운영, 신성장동력산업기술 수반사업	미화 200만 달러 이상

\* 유효기간 만료 이후 재발급을 신청할 때에는 재발급 신청 시점의 외국인직접투자 신고금액 대비 도착금액 비율이 50% 이상에 해당해야 발급 대상으로 선정될 수 있다.

② 상시고용 인원이 100명 이상인 외국인투자기업의 해외모기업 또는 아시아 지역본부 임직원

③ 대한민국 주재 외국경제단체 임직원

④ 관계 중앙행정기관 또는 지방자치단체 초청 투자 시찰단

※ 출입국우대카드 유효기간은 발급일 기준으로 3년이다. (단, 관계 중앙행정기관 또는 지방자치단체 초청 투자 시찰단의 경우 유효기간은 6개월이다.)

※ 위의 내용은 법무부 지침에 따라 바뀔 수 있다.

## 2) 제출서류

- ① 출입국우대카드 신청서
  - ② 외국인투자기업의 해외모기업 또는 아시아지역본부에서 근무하는 임직원의 경우 외국인투자기업등록증 사본, 대한민국 주재 외국경제단체 임직원의 경우 법인등기부등본, 관계 중앙행정기관 또는 지방자치단체가 초청한 투자시찰단의 경우 초청장
  - ③ 해외모기업 또는 아시아지역본부 재직증명서(또는 카드 신청자가 카드발급대상에 포함되는 회사, 단체 등에 소속된 자임을 확인할 수 있는 서류)
  - ④ 발급 대상 기준에 따라 다음 중 하나에 해당하는 서류:
    - 연구개발센터 운영 기업의 경우, 한국산업기술진흥협회에서 발급한 기업부설연구소 인정서 또는 연구개발 전담부서 인정서(또는 산업통상자원부로부터 받은 연구개발시설 지정 공문 등)
    - 신성장동력산업기술 수반기업의 경우, 관련하여 기획재정부로부터 받은 조세감면 결정 공문 등
    - 상시고용인원이 100명 이상인 기업의 경우, 임금대장, 근로복지공단에서 발급하는 사업장 피보험자 내역 또는 세무서에서 발급하는 원천징수이행상황신고서 등
  - ⑤ 카드 신청자의 여권 사본
- ※신청서 및 서류를 PDF 파일로 첨부하여 이메일로 신청할 수 있다.



### 3 | 발급 절차



\* 매월 1~9일(9일이 휴일일 경우 직전 영업일) 사이에 신청→ 같은 달 25일경 발급

\*\* 9일 이후에 신청→다음 달 25일쯤 발급

- ※ 접수처: KOTRA 투자종합상담실 담당자  
(전화번호) 02-3497-1971  
(E-mail) prioritycard@kotra.or.kr

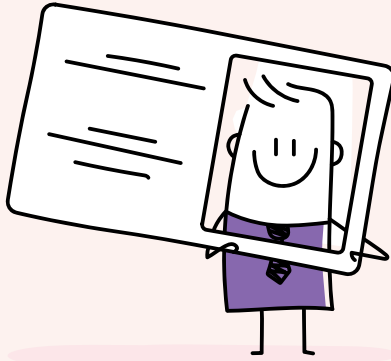

#### # TIP

#### 한국에서 중간이름 (middle-name)은 어떻게 입력할까?

한국에서는 중간이름을 사용하지 않기 때문에 이와 관련된 별도 규정은 존재하지 않는다. 다만, 통상적으로 사이트 회원가입, 카드 발급 등 이름을 기재할 때 여권 또는 외국인등록증 상 기재된 순서(성-이름(first name)-중간이름)를 따르면 된다.

\* 이름이 너무 길 경우, 발급되는 실물 카드에서 이름이 일부 잘려서 나오는 예도 있지만, 사용에 문제가 되지는 않는다.



## # 어플리케이션



### K-VISA 케이비자

맞춤형 비자정보를 확인할 수 있으며, 비자발급 및 갱신 등 종합 비자정보 서비스를 제공한다. 한국어, 영어, 중국어 등 주요 국가 언어 비자정보 제공



### 출입국신고서

전 세계 79개국 출입국 서류양식을 제공한다. 데이터 사용 없이 출입국 관련 문서를 모두 내장하고 있고 본인과 가족의 여권정보를 암호화 저장할 수 있다.



### 인천공항 가이드

인천공항에서 만든 앱으로 실시간으로 항공편에 대한 상태정보를 확인할 수 있다. 공항의 쇼핑매장, 이용시설, 운항정보도 볼 수 있고 주차시 공항주차장에 차량위치까지 확인 가능하다.

\* 어플리케이션은 Google Play Store와 App Store의 순위를 기준으로 선정되었다. 항목별, 시기별 차이가 있지만 대부분 1~3위권에 기록된 어플리케이션을 소개하였다.



# Living in **KOREA 2021**

## Chapter **03**

### **건강과 방역**

의료시스템과 건강보험  
특별입국절차와 격리제도  
생활 속 방역



## Chapter 03 건강과 방역

# 의료시스템과 건강보험



## 1) 한국 의료시스템

### (1) 병원

한국 대부분 병원과 진료소에는 최신형 의료 장비가 갖춰져 있으며, 환자들에게 수준 높은 의료 서비스를 제공하고 있다. 최근 한국에 거주하는 외국인 수가 증가함에 따라, 많은 의료기관이 외국인 환자를 위한 다양한 의료 서비스 제공을 위해 노력하고 있으며, 외국인을 위한 24시간 전화상담서비스와 무료통역서비스도 시행 중이다.

전국에 3,722개의 의료기관이 분포되어 있으며, 이 중 363개는 종합병원, 1,633개는 일반병원, 1,705개는 요양병원, 21개는 군 병원이다.

\*출처: 대한병원협회

구분	의원	병원과 종합병원	상급종합병원
주요 대상	주로 외래환자	주로 입원환자	주로 중증질환자
주요 업무	간단하고 흔한 질병에 대한 외래진료	일반적인 입원, 수술 진료	수술, 시술 등 고난도의 치료기술을 필요로 하는 중한 질병의 진료
	질병의 예방 및 상담 등 포괄적인 의료 서비스	분야별로 더욱 전문적인 관리가 필요한 환자의 진료	치사율이 높고 합병증 발생 가능성이 큰 질환을 앓는 환자의 진료
	지역사회 주민의 건강 보호와 증진을 위한 건강관리	장기치료가 필요한 만성 질환이 있는 자로서 입원할 필요가 있는 환자의 진료	다수 진료과목의 진료와 특수시설·장비 이용이 필요한 환자의 진료

※ 3차 진료 기관에서 치료를 받으려면 1차 또는 2차 진료 기관의 의사 소견서가 있어야 한다. 환자가 1차 또는 2차 진료 기관을 거치지 않고 3차 진료 기관을 바로 이용할 때 초진 비용이 추가로 발생한다.

※ 지역별 진료과목별 병원은 대한병원협회 홈페이지(<http://www.kha.or.kr>)\*를 방문하면 검색 가능

\* 제공언어: 영어, 중국어, 일본어

### (2) 약국

약국에서 구매할 수 있는 의약품은 처방이 있어야만 구매 가능한 전문 의약품과 처방 없이도 구매할 수 있는 일반의약품으로 나뉜다. 이중 일반의약품은 감기약, 소화제, 해열 진통제, 상처에 바르는 각종 연고, 지사제 등으로 그 종류가 다양하다.

또한 의약품이 아닌 살충제, 생리대, 건강보조음료, 콘돔 등은 약국뿐 아니라 편의점과 같은 소매점에서도 살 수 있으며, 감기약, 소화제, 해열 진통제, 파스 중 일부 의약품은 편의점에서 구매할 수 있다.

\* 출처 : 다누리 한국생활가이드북.

### (3) 당직병원과 당번약국

응급의료 포털 E-gen (<http://www.e-gen.or.kr>)

전국 모든 병원의 응급현황과 한국 내 응급 현장에 대한 정보는 중앙응급의료센터(National Emergency Medical Center, NEMC)를 통해서 얻을 수 있다. 응급 상황에서도 신속하게 정보를 찾을 수 있도록 주변 응급실 찾기, 병원·약국 찾기, 민간급급차 검색, 자동심장충격기 찾기 등의 기능을 제공하는 E-gen을 운영하고 있다.

\* 제공언어: 영어

### (4) 국제진료센터

#### 가. 종합병원 (양방, 한방)

병원	전화번호	웹사이트	언어
서울대학교병원 국제진료센터	02-2072-0505	<a href="http://www.snuh.org">http://www.snuh.org</a>	영어, 중국어, 일어 등 다수
삼성병원	02-3410-0200 02-3410-0226	<a href="http://www.samsunghospital.com">http://www.samsunghospital.com</a>	
연세대학교 세브란스 병원	02-2228-5800 02-2228-5810	<a href="http://www.yuhs.or.kr">http://www.yuhs.or.kr</a>	
서울 아산병원	02-3010-5001	<a href="http://www.amc.seoul.kr">http://www.amc.seoul.kr</a>	
고려대학교 의료원	02-920-5677	<a href="http://www.kumc.or.kr">http://www.kumc.or.kr</a>	영어, 중국어, 일어, 러시아어
경희한방병원	02-958-9644 02-958-9477	<a href="http://www.khuoh.or.kr">http://www.khuoh.or.kr</a>	영어, 중국어, 일어, 러시아어
자생한방병원	02-3218-2167(영) 02-3218-2177(중) 02-3218-2106(일)	<a href="http://www.jaseng.co.kr">http://www.jaseng.co.kr</a>	영어, 중국어, 일어, 몽골어, 러시아어

#### 나. 여성전문병원

병원	전화번호	웹사이트	언어
메디아이 여성병원	02-936-2122	<a href="http://www.medi-i.com">http://www.medi-i.com</a>	영어
제일병원	02-2000-7357(영) 02-2000-7352(중) 02-2000-7351(일)	<a href="http://www.cheilmc.co.kr">http://www.cheilmc.co.kr</a>	영어, 중국어, 일어, 몽골어, 러시아어
미즈메디병원	1588-2701 02-3497-3814	<a href="http://www.mizmedi.com">http://www.mizmedi.com</a>	영어, 중국어, 몽골어, 러시아어

## 2) 건강보험제도

### (1) 개요

한국은 소득 및 재산 등에 따라 매달 일정 금액의 보험료를 내는 건강보험제도를 실시하고 있다. 건강보험에 가입하면 아프거나 출산할 때 저렴한 비용으로 의료기관을 이용할 수 있다. 또한 정기적으로 건강검진을 받을 수 있다. 모든 국민은 건강보험에 가입하여야 하되, 의료급여 수급자는 제외된다.

건강보험 가입자는 직장가입자와 지역가입자로 구분된다. 모든 사업장의 근로자 및 사용자와 공무원 및 교직원들은 직장가입자가 된다. 직장가입자에 의하여 주로 생계를 유지하는 자로서 건강보험법 시행규칙에서 정한 부양요건과 소득요건이 모두 충족하는 경우 직장가입자 신청에 의하여 피부양자가 될 수 있다. 직장가입자와 그 피부양자를 제외한 자는 지역가입자가 된다. 직장가입자의 경우 회사에서 받는 보수에 대한 보험료는 회사가 보험료의 50%를, 나머지 50%는 본인이 부담하며, 보수를 제외한 별도의 소득이 연 3,400만 원을 초과하는 경우 총소득에서 3,400만 원을 공제한 후 보험료율의 100%를 적용한 보험료를 본인이 전액 부담한다.

건강보험 가입자가 병원에서 진료를 받으면, 국민건강보험공단에서 진료비 중 일부를 부담하므로, 병·의원, 한의원에서 진찰이나 치료를 저렴하게 받을 수 있다. 단 진찰, 치료비용 일부는 본인이 부담한다. 또한 건강검진의 혜택을 받는다. 건강검진은 연령에 따라 차이가 있지만, 보통 2년마다 한 번씩 받는다.

\* 출처 : 다누리 한국생활가이드북

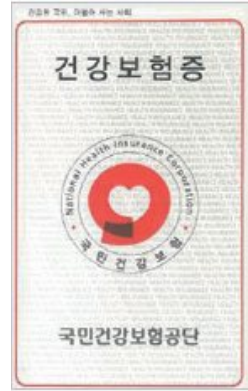

건강보험증

### (2) 건강보험 가입 대상 외국인

외국인등록을 한 자로서 건강보험 적용 사업장에 근무하는 자와 공무원·교직원으로 임용 또는 채용된 자는 직장가입자가 된다. 외국인등록을 한 자로서 직장가입자와 피부양자에 해당하지 않을 때는 지역가입자가 된다. 지역가입자는 국민건강보험법 시행규칙 별표9에 해당하는 체류자격을 유지해야 하며, 국내에 6개월 이상 거주하는 경우 건강보험 지역가입자 자격을 당연 취득한다.

다만, 국내에 6개월 이상 거주하지 아니한 외국인이라도 유학·결혼이민의 사유로 6개월 이상 거주할 것이 명백한 자는 건강보험에 가입할 수 있다.

\*국민건강보험법 시행규칙 [별표 9] <개정 2019. 7. 16.> [유효기간 : 2021.2.28] 제1호

#### 체류자격 (제61조의2제2항 관련)

##### 외국인의 체류자격(기호)

1. 문화예술(D-1), 산업연수(D-3), 취재(D-5), 종교(D-6), 주재(D-7), 기업투자(D-8), 무역경영(D-9), 구직(D-10)
2. 교수(E-1), 회화지도(E-2), 연구(E-3), 기술지도(E-4), 전문직업(E-5), 예술흥행(E-6), 특정활동(E-7), 비전문취업(E-9), 선원취업(E-10)
3. 방문동거(F-1), 거주(F-2), 동반(F-3), 재외동포(F-4), 영주(F-5), 결혼이민(F-6)
4. 기타(G-1) (『난민법』에 따라 인도적 체류 허가를 받은 사람과 공단이 정하는 사람으로 한정한다.)  
관광취업(H-1), 방문취업(H-2)

### (3) 가입 방법

#### ① 직장에 다니는 배우자가 건강보험에 가입된 경우

배우자의 건강보험에 피부양자로 등록하면 된다. 피부양자 확인에 필요한 서류를 국민건강보험공단에 내면 된다.

\* 필요서류: 피부양자 자격취득신고서, 외국인등록증 사본, 가족관계증명서

#### ② 외국인이 직장에 다니는 경우

외국인이 건강보험 적용 사업장에 근무하면 건강보험에 가입이 된다.

회사가 국민건강보험공단에 외국인등록증 사본과 필요한 서류를 제출하면 된다.

#### ③ 한국인 배우자와 외국인이 모두 직장에 다니지 않는 경우

자영업자나 일용직 등에 종사하는 등 직장에 다니지 않을 때에는 지역 건강보험에 가입하면 된다.

가입 방법은 거주지 관할 국민건강보험공단 지사를 방문하여 외국인등록증 사본과 신청서를 제출하면 된다.

외국인이 혼자 가서 신청할 수 있다.

### (4) 보험료 납부

#### ① 직장가입자

매월 가입자에게 지급되는 월급에서 미리 공제하여 사용자가 낸다.

직장가입자의 경우 회사에서 받는 보수에 대한 보수월액보험료(사용자와 근로자 본인 50%씩 부담)는 매월 가입자에게 지급되는 월급에서 미리 공제하여 사용자가 내며, 연간 종합소득(3,400만 원 초과)에 대한 소득월액 보험료(본인 전액 부담)는 개인이 낸다.

#### ② 지역가입자

외국인이면 해당 월의 보험료를 그전 달 25일까지 낸다 (단, 자격의 소급취득으로 발생하는 보험료는 최초보험료에 합산부과).

체류자격이 F-5, F-6인 국내 영주 외국인은 내국인과 같은 보험료 부과기준으로 다음 달 10일까지 낸다.

### (5) 상담 기관 또는 문의처

건강보험 보험료, 자격요건, 혜택 등에 대한 자세한 정보는 국민건강보험공단 홈페이지를 이용하거나, 대표전화 (1577-1000) 또는 외국어 상담 전화(영어, 중국어, 일본어, 베트남어, 033-811-2000)로 안내받을 수 있다. 단 기체류 외국인

## Chapter 03 건강과 방역

# 특별입국절차와 격리제도



## 1) 목적

최근 감염병 발생으로 전 세계가 긴장하고 있음에 따라, 한국은 국가 간 감염병 확산 기회를 사전에 차단 및 통제하기 위한 방역 조치로 특별입국절차와 격리제도가 운용되고 있다. 이는 해외유입으로 인한 국내 전파를 막아 한국인과 외국인의 건강권을 보호하기 위함이다.

상호주의 원칙에 따라 코로나-19 격리 입원치료비가 지원되는 국가가 있다. 해당 사항은 1339 콜센터에 문의를 하거나 매 월말 [ncov.mohw.go.kr](http://ncov.mohw.go.kr) 공지사항 게시물을 참고하면 된다.



질병관리청 콜센터

질병관리청에서 무료로 운영하는 질병정보 관련 콜센터이다. 365일 24시간 질병 상담을 하며 감염병 신고도 가능하다. 한국에서 체류 중인 외국인의 경우 제3자전화통화 통역을 통해 외국어 상담도 가능하다. 통역 서비스는 한국관광공사 관광안내센터(1330) 또는 법무부 외국인종합안내센터(1345)를 통해 신청할 수 있다. 센터·운영 시간별로 서비스 언어가 다르다.

### ☎ 1330 관광통역안내전화 운영시간 및 상담언어(8개국어)

이용시간	언어
24시간	한국어, 영어, 중국어, 일본어
08:00 ~ 19:00	베트남어, 태국어, 말레이 또는 인도네시아어, 러시아어

### ☎ 1345 외국인종합안내센터 운영시간 및 상담언어 (20개국어)

이용시간	언어
09:00 ~ 22:00	한국어, 영어, 중국어, 일본어
08:00 ~ 19:00	베트남어, 태국어, 말레이 또는 인도네시아어, 러시아어

한국 외 지역에서는 +82-2-2633-1339 또는 +82-2-2163-5945를 통해 상담할 수 있으며, 이 경우 통화료가 별도로 발생한다.



## 2) 특별입국절차 \*상황에 따라 세부 내용이 변경될 수 있으니 [ncov.mohw.go.kr](http://ncov.mohw.go.kr) 참고

현재(21. 1. 기준) 감염병 확산에 따라 특별입국절차가 시행되고 있으며, 아래는 필수사항이다. (상황에 따라 세부내용 변동 가능).

- 건강상태질문서 및 특별검역신고서 작성 및 제출
- 한국 내 체류주소 및 연락처 확인
- 입국자 본인 소지 휴대전화에 '자가격리자 안전보호 어플리케이션' 또는 '자가진단 어플리케이션' 설치
- 출발일 기준 72시간 내 발급받은 'PCR 음성확인서'

\* PCR 음성확인서의 경우 해당국 검사기관에서 발급하는 영문 또는 국문 진단서 원본 또는 (국문/영문이 아닐 경우) 국문 또는 영문 번역본과 번역인증서류(번역인증문)

추가적으로 PCR 음성확인서 기준 미달자 또는 필수사항 미제출자는 한국 입국이 불가능하다.

### 해외입국자 검역 흐름도 - 유증상자

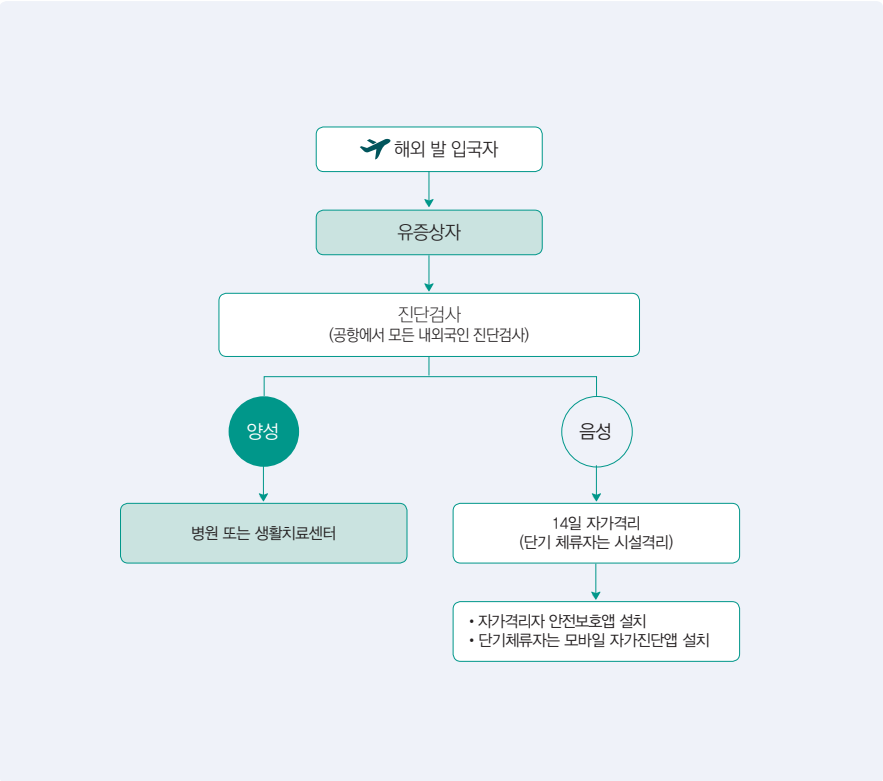

## 해외입국자 검역 흐름도 - 무증상자

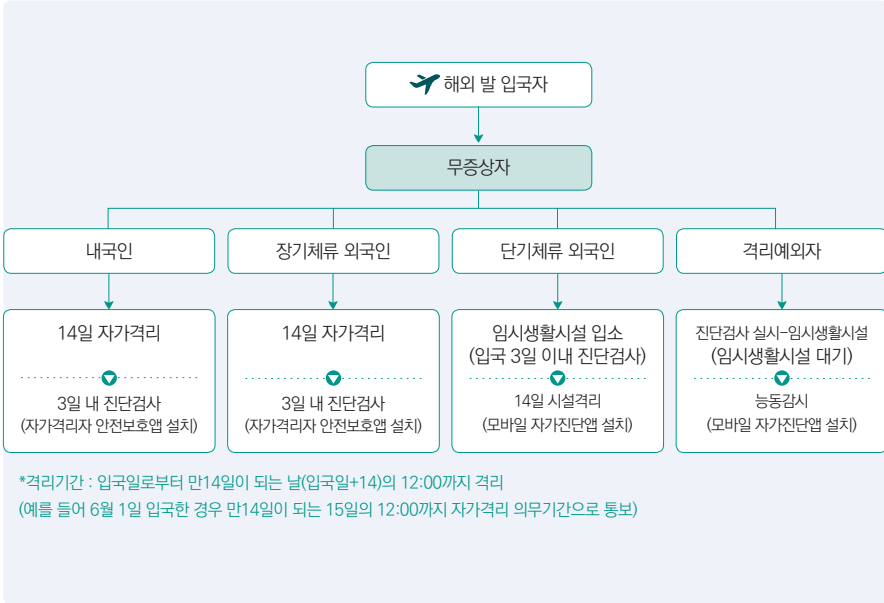

### (1) 유증상자

의료진 확인을 거쳐 입국 시 진단검사를 시행하며, 결과가 양성일 때에는 병원 또는 생활치료센터로 이송되며, 음성일 때에는 자가·시설 격리가 진행된다.

### (2) 무증상자

한국인, 외국인, 사증 유형 등을 토대로 격리와 감시 유형으로 분류한다.

해외입국자는 원칙적으로 입국 후 14일 동안 격리를 하며 건강 상태를 모니터링하고 앱을 통해 정기적으로 보고해야 한다. 입국 시에 격리 주의사항에 대한 안내자료를 제공하니, 반드시 숙지하고 따라야 한다. 안내자료의 경우 수시로 업데이트되어 배포되니, 최신자료는 입국장(공항 또는 항만) 또는 [ncov.mohw.go.kr](http://ncov.mohw.go.kr)에서 확인할 수 있다. 무증상 입국자는 3일 이내에 진단검사를 시행해야 한다.

### 3) 격리

입국자는 입국심사대에서 발급하는 격리통지서를 받은 후 임시격리시설로 자가격리 장소로 이동하여 입국일로부터 만 14일이 되는 날의 24:00까지 격리해야 한다. (예: 4월 1일 입국시 격리기간은 4월 15일 24:00까지이다) 격리 규정 위반 시 외국인은 강제 추방 및 재입국 금지\* 조치가 이루어지니, 반드시 격리 규정을 준수해야 한다.

\*출입국관리법 제11조, 제46조

#### (1) 시설격리

단기 체류 외국인 중 무증상자는 시설격리대상자로 분류되며, 09시부터 19시까지는 공항 내 선별진료소, 19시부터 09시까지는 임시생활 시설에서 진단검사를 진행한다. 임시생활 시설까지로의 이동은 공항 내 준비된 수송 차량을 통해 이루어진다. 공항 내 대기 또는 시설 이동 중에 자가진단 앱을 설치한다.

#### (2) 자가격리

장기체류 외국인 중 무증상자는 자택으로 이동하여 자가격리를 시작한다. 자가격리가 어려운 경우\*에는 거주지의 지자체가 운영하는 시설에서 격리를 해야 한다. 또한, 입국 후 3일 이내에 거주지의 지자체에서 진단검사를 받아야 한다. 자택으로 이동할 때는 자차 또는 별도로 지정된 공항버스, KTX(전용칸)를 이용해야 하며 다른 장소 방문을 전대로 금지한다. 자택에 도착하면 즉시 관할 보건소에 도착 여부와 본인이 격리대상자임을 알려야 한다.

\*과거 생활했던 곳이나 앞으로 생활하려는 근거지를 특정할 수 없는 경우

#### (3) 격리수칙

임시생활시설 또는 자택에서 격리할 때 지켜야 할 격리수칙 세부 사항은 생활시설 또는 지자체에서 안내해준다. 공통으로 적용되는 격리수칙은 다음과 같다.

- 격리장소 바깥으로 외출 금지
- 독립된 공간에서 생활하기
- 발열, 기침, 호흡곤란 등 증상 발생 시 즉시 시설관리자 또는 관할 보건소에 신고하기
- 손씻기, 기침 시 옷소매로 입과 코 가리기, 씻지 않은 손으로 눈·코·입 만지지 않기 등 개인 위생수칙 지키기



Chapter 03 건강과 방역

# 생활 속 방역



## 1) 사회적 거리두기 \*상황에 따라 세부사항이 변경될 수 있으니, 최신정보는 ncov.mohw.go.kr 참고

사회적 거리두기는 일상생활 속에서 다른 사람과 물리적으로 거리를 두어 감염병 바이러스 확산을 방지하는 방역 조치 중 하나이다. 현재(21. 1. 기준) 사회적 거리두기는 총 5단계로 나뉘어 시행되며, 단계가 올라갈수록 대중이용시설 이용 제한 정도, 직장 내 근무 형태 등 준수사항이 강화된다.

### 사회적 거리 두기 단계별 기준 및 방역 조치

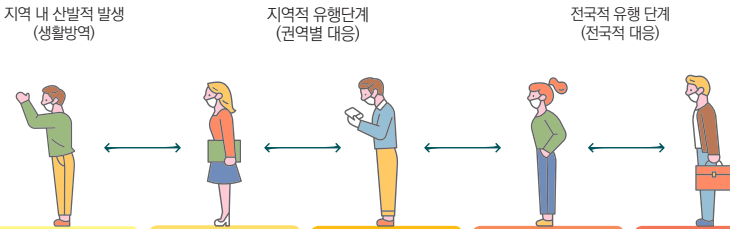

구분	1단계	1.5단계	2단계	2.5단계	3단계
개념	생활 속 거리두기	지역적 유행 개시	지역 유행 급속 전파, 전국적 확산 개시	전국적 유행 본격화	전국적 대유행
기준	주 평균 일일 국내발생 확진자 수 수도권 100명, 충청·호남·경북·경남권 30명, 강원·제주 10명미만	주 평균 일일 국내발생 확진자 수 • 수도권 100명, 충청·호남·경북·경남권 30명, 강원·제주 10명 이상 • 60대 이상 주 평균 일일 확진자 수 수도권 40명, 충청·호남·경북·경남권 10명, 강원·제주 4명 이상	다음과 같은 세 가지 중 하나 충족 ① 유행권역에서 1.5단계 조치 1주 경과 후, 확진자 수가 1.5단계 기준의 2배 이상 지속 ② 2개 이상 권역에서 1.5단계 유행이 1주 이상 지속	전국주평균 확진자 400명~500명 이상이거나, 2단계 상황에서 더블링 등 급격한 환자 증가상향 ※ 격상시 60대 이상 신규확진자 비율 중증환자병상 수용능력 등 중요하게 고려	전국 주평균 확진자 800명~1000명 이상이거나, 2.5단계 상황에서 더블링 등 급격한 환자 증가 ※ 격상시 60대 이상 신규확진자 비율 중증환자병상 수용능력 등 중요하게 고려
준수사항	일상생활과 사회경제적 활동을 유지하면서, 코로나19 예방을 위해 방역수칙 준수	위험지역은 철저한 생활방역	위험지역은 불필요한 외출과 모임자체 사람이 많이 모이는 대중이용시설이용자체	가급적 집에 머무르며 외출·모임과 대중이용시설 이용을 최대한 자제	원칙적으로 집에 머무르며 다른 사람과 접촉 최소화

\*출처 : 질병관리청 KDCA, '20.10.6. KDCA 감염병예방법 카드뉴스

## 2) 방역 수칙

### (1) 마스크 착용

마스크는 침방울 등을 통한 바이러스 전파를 차단하며, 감염병 확산을 효과적으로 방지할 수 있는 수단 중 하나이다. 최근 법이 개정되어 2020년 11월 13일부터 다중이용시설 등에서 마스크를 착용하지 않는 등 방역지침 위반 시에는 10만 원의 과태료가 부과된다. (감염병예방법 제49조 및 제82조 개정) 마스크를 쓰고 있으나 입과 코를 완전히 가리지 않으면 미착용으로 간주하여 과태료 부과 대상이 되니 주의해야 한다.

만 14세 미만, 발달장애가 있는 경우, 결혼식 중 신랑 신부와 양가 부모님 등 예외 대상은 있으나, 사회적 거리단계에 따라 지침이 달라질 수 있으니 뉴스나 보건복지부 자료를 참고해야 한다.

\*출처: <http://ncov.mohw.go.kr/>

### (2) 전자출입명부 QR코드

코로나19 등 감염병 확산을 막기 위해 고위험시설에 들어가기 전 개인의 신상정보가 담긴 QR코드를 찍는 것으로, 2020년 6월 10일부터 도입됐다. 이는 신상정보 허위 작성 문제 해결 및 코로나19 집단감염 사태가 발생했을 때 시설 출입자를 정확하게 파악하기 위함이며, 방문기록은 4주 후에 자동으로 파기된다. 스마트폰 등 디지털 기기 활용에 어려움이 있다면, 수기로 명부를 작성해야 하며, 정확한 정보를 기재해야 한다.



### (3) 수칙 모음

#### 가. 코로나19 일반국민 행동수칙 10 ('20.11.)

❶ 실내 시설, 밀집된 실외에서는 반드시 마스크 착용하기

\*일반관리 시설, 대중교통, 집회, 시위장, 의료기관약국, 요양시설 및 주야간 보호시설, 종교시설, 실내 스포츠 경기장, 고위험 사업장, 지자체에 신고·협의된 500인 이상 모임·행사에서는 마스크 의무적으로 착용

❷ 흐르는 물에 비누로 손을 30초 이상 꼼꼼하게 자주 씻기

❸ 환기가 안되고 많은 사람이 가까이 모이는 장소는 방문 자제하기

❹ 사람과 사람 사이, 두 팔 간격 2m(최소 1m) 거리두기

❺ 씻지 않은 손으로 눈, 코, 입 만지지 않기

❻ 기침이나 재채기 할 때 옷소매나 휴지로 입과 코를 가리기

❼ 매일 주기적으로 환기하고 자주 만지는 표면은 청소, 소독하기

❽ 발열, 호흡기 증상(기침이나 호흡곤란 등)이 있는 사람과 접촉 피하기

❾ 매일 본인의 발열, 호흡기 증상 등 코로나19 임상증상 발생 확인하기

\*다양한 주요증상 : 발열(37.5°C) 기침, 호흡곤란, 오한, 두통, 인후통, 후각·미각 소실 등 그 외에 피로, 식욕감소, 가래, 소화가 증상(오심·구토·설사 등) 어지러움, 콧물이나 코막힘 등

❿ 필요하지 않은 여행 자제하기

#### 나. 개인방역 5대 중요수칙 ('20.11.)

❶ 마스크 착용하기, 거리두기

❷ 아픈면 검사 받고 집에 머물며 타인과 접촉 최소화

❸ 30초 손 씻기, 기침은 옷 소매

❹ 최소 1일 3번 이상 환기, 주기적 호독

❺ 거리는 멀어져도 마음은 가까이

#### 다. 집단방역 5대 중요수칙 ('20.11.)

❶ 공동체가 함께 노력하기

❷ 공동체 내 방역관리자 지정하기

❸ 공동체 방역지침 만들고 준수하기

❹ 방역관리자는 적극적으로 역할 수행

❺ 공동체의 책임자와 구성원은 방역관리자에게 적극 협조하기

#### 라. 코로나19 유증상자 10대 수칙 ('20.12.)

❶ 외출, 등교, 출근을 하지 않고 집에서 쉬기

❷ 의료기관 진료가 있으면 사전에 코로나19 임상증상이 있다고 알려주기

❸ 코로나18 임상증상이 지속되거나 증상이 심해지는지 관찰하기

❹ 발열이 지속되거나 증상이 심해지면,

(1) 콜센터(1399, 지역번호+120), 보건소로 문의하기

(2) 선별진료소를 우선 방문하여 진료받기

\*응급상황으로 119 구급차 이용 시 코로나19 임상증상이 있다고 알려주세요.

- ⑤ 의료기관 방문 시 가급적 자기 차량을 이용하고, 반드시 마스크 착용하기
- ⑥ 흐르는 물에 비누로 손을 30초 이상 꼼꼼하게 자주 씻기
- ⑦ 기침이나 재채기 할 때 옷소매나 휴지로 입과 코를 가리기
- ⑧ 독립된 공간에서 생활하고, 가족 또는 함께 거주하는 분과 거리두기(2m)하기
- ⑨ 개인물품(개인용 수건, 식기류, 휴대전화 등)은 따로 사용하기
- ⑩ 자주 접촉하는 표면을 매일 청소, 소독하기

#### 마. 코로나19 올바른 마스크 착용법 (20.10.)

- ① 마스크를 착용하기 전, 흐르는 물에 비누로 손을 꼼꼼하게 씻으세요
  - ② 마스크로 입·코를 완전히 가려서, 얼굴과 마스크 사이에 틈이 없게 하세요
  - ③ 마스크 안에 수건, 휴지 등을 넣어서 착용하지 마세요
  - ④ 마스크를 사용하는 동안 마스크를 만지지 마세요
- \*마스크를 만졌다면 흐르는 물에 비누로 손을 꼼꼼하게 씻으세요
- ⑤ 마스크를 벗을 때 끈만 잡고 벗긴 후, 흐르는 물에 비누로 손을 씻으세요

### # 어플리케이션



#### 모바일 자가진단

특별입국절차 시행에 따라 해외에서 입국하는 경우 반드시 설치해야하며, 격리기간 동안 보고 등에 활용해야한다.



#### 우리동네 백신

본인 위치와 가장 가까운 측정소를 기반으로 미세먼지 정보를 확인할 수 있고 코로나 상황, 이동동선도 알 수 있다. 코로나19 관련 실시간 뉴스뿐만 아니라 신종 코로나 확진자 수, 동네 미세먼지 알람을 받아 볼 수도 있다.



#### 똑닥

현재 위치 주변에서 가까운 병원들을 검색할 수 있다. 바로 방문 가능한 병원을 찾거나, 원하는 날짜에 예약을 할 수도 있으며 실시간 진료 대기현황도 파악 할 수 있다. 카드 등록후 진료비는 자동결제가 되고 처방전과 영수증의 관리도 가능하다. 진료 후 가까운 약국 찾기를 통해 손쉽게 약국도 찾을 수가 있다.

\* 어플리케이션은 Google Play Store와 App Store의 순위를 기준으로 선정되었다. 항목별, 시기별 차이가 있지만 대부분 1~3위권에 기록된 어플리케이션을 소개하였다.

# Living in KOREA 2021

## Chapter 04

### 주거생활

주택구입과 계약

전기 · 가스 · 수도

통신

생활쓰레기 처리





## Chapter 04 주거생활

## 주택구입과 계약



## 1) 주택구매와 계약

## (1) 주택 종류

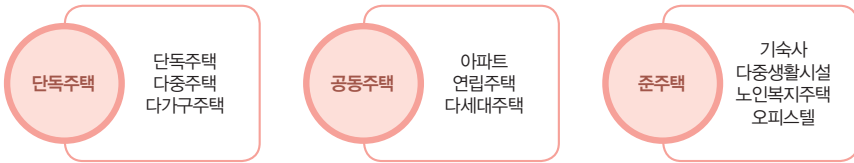

\* 주택법 분류 기준에 따름

## 2) 임대차 계약 종류

## (1) 전세

전세는 한국에만 존재하는 주택 임대차 방식이다. 임대인에게 일정 금액의 보증금을 내고 계약기간 동안 그 집에 살며, 계약만료와 함께 보증금을 모두 돌려받는다. 전세 계약은 보통 2년 단위(오피스텔의 경우 1년)로 체결한다. 임대인은 임차인이 원하지 않으면 2년 이내에는 계약을 파기할 수 없음을 법률에서 규정하고 있다. 또한, 임차인이 원하면 같은 조건으로 2년 기간으로 계약갱신을 요구할 수 있다.

## # TIP

전세보증금  
반환보증보험

전세 세입자는 전세금을 돌려받지 못할 때 대비하여, 주택도시보증공사 (HUG, [www.khug.or.kr](http://www.khug.or.kr))의 '전세보증금 반환보증보험'에 가입할 수 있다.

## (2) 월세

임대차 계약 시 보증금으로 내고 매달 사용료를 지급하는 방식이다. 같은 규모의 공간이라면 전세보다 보증금이 훨씬 낮다. 일반적으로 임대차 계약에는 공간 사용료만 포함되고, 전기, 수도, 가스, 전화, 인터넷 사용료 등은 포함되지 않는다. 포함되지 않은 사용료는 임차인이 직접 부담해야 한다. 가구와 가전제품은 임대차 계약에 포함되지 않지만, 다세대 또는 오피스텔의 경우 침대, 냉장고, 세탁기 등 기본적인 가구와 가전제품이 포함된 때도 있다.

### 3) 한국에서 주택을 구하는 방법: 부동산 중개업소

한국에서 주택을 구하는 방법은 여러 가지가 있다. 부동산 직거래 사이트를 통해 임대인과 임차인이 직접 거래할 수 있지만, 일반적으로 부동산 중개업소를 이용한다. 부동산 중개업소를 통하면, 임차가 가능한 집을 보여주고, 필요사항을 대신 확인해주기도 하며, 계약 시 서류를 준비해주는 등 편리하고 안전하게 집을 구할 수 있다. 부동산 중개업소를 이용하면 정해진 법정수수료를 지급해야 한다.

※ 부동산중개수수료

현재 부동산중개수수료는 거래액에 따라 요율이 정해져 있다. 중개수수료는 각 시/도에 따라 다르게 책정되어 있고, 한국공인중개사협회(www.kar.or.kr)에서 확인할 수 있다. 중개업소에서 정해진 요율보다 과하게 수수료를 요구할 때는 이를 시, 군, 구청의 지적과에 설치된 불법 중개행위 고발센터에 신고할 수 있다.

#### 서울 부동산 중개보수 요율표 ('19년)

거래종류	거래금액	요율상한(%)	한도액
매매교환	5천만 원 미만	0.6	250,000원
	5천만 원~2억 원 미만	0.5	800,000원
	2억 원~6억 원 미만	0.4	없음
	6억 원~9억 원 미만	0.5	없음
임대차등 (전세·월세)	5천만 원 미만	0.5	200,000원
	5천만 원~1억 원 미만	0.4	300,000원
	1억 원~3억 원 미만	0.3	없음
	3억 원~6억 원 미만	0.4	없음

### 4) 주거 계약 시 체크 사항

- 1 계약서에 주택 소재지, 계약 금액, 중도금, 잔금의 액수와 지급 시기, 계약기간, 임대인과 임차인의 서명 또는 도장 등의 내용이 정확히 포함되어있는지 확인한다.
- 2 집의 실소유자를 확인하고, 소유자의 신분과 소유자의 위임을 받은 자의 위임장 등을 확인한 후에 계약해야 한다. 등기부등본에서 주택의 실소유자를 확인할 수 있다.
- 3 이사 후 14일 이내에 구청 민원실 또는 출입국외국인청에서 체류지 변경 신고를 한다.
- 4 등기소 또는 관할 행정복지센터를 방문하여 계약서상에 확정일자를 받는다.



## Chapter 04 주거생활

## 전기·가스·수도



## 1) 한국의 전기·가스·수도의 특징

## (1) 전기

한국에서 가정용 전압은 대부분 220V이다. 만약 110V 전용 전자제품을 사용한다면 소형 변압기가 필요하다.

## (2) 생활용 가스

가스를 공급하는 파이프에 중간밸브가 있다. 사용 시 이를 열어 가스를 점화하여 사용 후에는 반드시 밸브를 잠가야 한다. 정기적으로 안전 점검을 받아야 한다. 도시가스의 경우 공급업체에서 정기적(6개월)으로 안전 점검을 시행한다. LPG의 경우 납품회사에 직접 문의하여 점검해야 한다.

## (3) 수도

한국의 수질은 매우 우수한 편으로 UN에서 선정하는 국가별 수질 지수 순위에서 8위를 기록한 적이 있다.

## 2) 공과금

## (1) 공과금이란?

국가나 공공 단체가 사용량에 따라 부과하여 사용자가 내는 부담금이다. 대부분 한 달 동안 사용한 부분을 내야 한다. 공과금을 카드로 내거나 자동이체를 설정하면 할인 혜택을 받을 수도 있다. 최근에는 다양한 전자고지결제 서비스도 제공되고 있다.

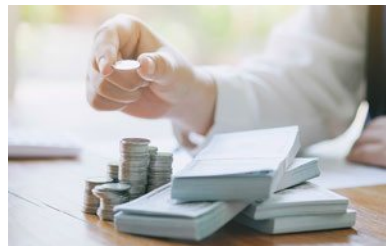

## (2) 공과금 납부 방법

## ① 은행 창구 혹은 공과금 자동납입기 납부

가까운 은행에 방문하여 창구 또는 공과금 자동납입기로 공과금을 낼 수 있다. 단, 본인 통장이나 카드를 가지고 있어야 가능하며, 거래 은행이 아닌 은행에서 내면 수수료가 나올 수 있다.

## ② 인터넷 납부

금융결제원에서 운영하는 지로 홈페이지([www.giro.or.kr](http://www.giro.or.kr))에서 낼 수 있다. 또한 주거레 은행 홈페이지에서 공과금 메뉴 등을 클릭해서 낼 수 있다.

\* (납부시간) 365일 07:00~22:00 (문의처) 1577-5500 (제공언어) 한국어

## ③ 자동이체

자동이체는 매달 본인 통장에서 정해진 일자에 해당 금액이 빠져나가게 하는 것이다. 자동이체를 하면 은행에 가지 않아 편리하지만, 이체 일자에 통장 잔액이 없다면 연체가 될 수 있으니, 잔액을 미리 확인해야 한다.

④ 편의점 납부

편의점에 방문해서 지로 청구서를 통해 낼 수 있다. 편의점 납부는 365일 24시간 가능한 장점이 있다. 일반적으로 납부 가능 편의점은 지로용지에 포함되어있다.

⑤ 우체국 납부

가까운 우체국에서도 공과금을 낼 수 있다. 지로 청구서를 가지고 우체국을 방문하면 창구에서 이를 처리해준다

(3) 요금

※ 아래 표는 서울의 가정용 혹은 주택용 요금을 기준으로 작성되었다. 수도, 가스, 전기 공과금은 지역별, 용도 별로 그 요금이 상이하므로, 자세한 요금은 해당 홈페이지에서 확인해야 한다.

서울 수도요금 (가정용)

구분	사용구분(m <sup>2</sup> )	m <sup>2</sup> 당 요금(원)	구분	사용구분(m <sup>2</sup> )	m <sup>2</sup> 당 요금(원)
상수도	0 ~ 30 이하	360	하수도	0 ~ 30 이하	400
	30 초과 ~ 50 이하	550		30 초과 ~ 50 이하	930
	50 초과	790		50 초과	1,420
물이용 부담금	1m <sup>2</sup> 당	170		유출지하수 1m <sup>2</sup> 당 400원	

\* 아리수사이버고객센터 홈페이지: <https://i121.seoul.go.kr>

서울 도시가스요금 (주택용)

용도별		요금(원/MJ)
주택용	취사	14,2243
	난방	14,2243

\* 한국도시가스협회 홈페이지: <http://www.citygas.or.kr/info/charge>

〈전기요금 (주택용)〉 하계 (7.1 ~ 8.31)

구간	기본요금(원/호)	전력량 요금(원/kWh)	
1	300kWh 이하 사용	910	88.3
2	301~450kWh	1,600	182.9
3	450kWh 초과	7,300	274.6

〈전기요금 (주택용)〉기타계절 (1.1 ~ 6.30, 9.1 ~ 12.31)

구간	기본요금(원/호)	전력량 요금(원/kWh)	
1	200kWh 이하 사용	910	88.3
2	201~400kWh	1,600	182.9
3	400kWh 초과	7,300	275.6

\* 한전사이버지점 홈페이지: <http://cyber.kepco.co.kr>

## Chapter 04 주거생활

## 통신



## 1) 전화와 인터넷

## (1) 유선전화 및 인터넷

한국 통신사들은 가정용 유선전화와 인터넷전화, 휴대전화, 인터넷, 인터넷TV 등을 함께 취급하고 있다. 대표적으로 KT, SK브로드밴드, LG유플러스가 있으며, 전화나 홈페이지를 통해 신청할 수 있다. 접수가 완료되면 업체에서 원하는 곳으로 설치 기사를 파견해준다.

결합상품(통신사에서 제공하는 서비스를 묶은 것) 이용 시, 요금 할인 혜택을 누릴 수 있다. 또한, 가입비, 기본료, 장비(모뎀) 이용료 등의 비용이 발생하며 특정 상품 선택 시 이용요금 및 업체별 혜택이 다를 수 있으므로 꼼꼼히 따져 봐야 한다. 각 통신사 홈페이지에 상품과 혜택에 대한 설명이 있다. 보통 1년, 2년, 3년 단위로 약정을 하여 할인 혜택을 받기도 하나 약정기간 만료 전에 해지하면 위약금이 발생할 수 있다.

\* 외국인의 경우 가입 시 여권과 외국인등록증이 필요하다.

통신사	홈페이지 및 전화번호
	홈페이지: <a href="http://www.kt.com">http://www.kt.com</a> 제공언어 : 한국어 문의: 100 외국인 상담: 1588-8448
	홈페이지: <a href="http://www.skbroadband.com">http://www.skbroadband.com</a> 제공언어: 한국어, 영어, 중국어, 일본어 문의: 106 외국인 상담: 080-8282-1063
	홈페이지: <a href="http://www.uplus.co.kr">http://www.uplus.co.kr</a> 제공언어: 한국어 문의: 101

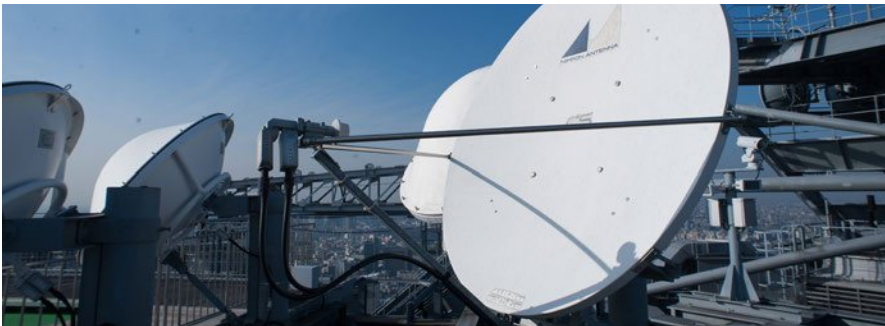

**(2) 휴대폰**

SKT, KT, LGT 등 이동통신사는 외국어 상담 서비스를 제공하고 있다. 상담 서비스를 이용하면 요금제 선택과 개통 절차를 편리하게 처리할 수 있다. 휴대전화 사용료는 돈을 먼저 낸 만큼만 사용하는 선불방식, 먼저 사용한 후 나중에 사용한 만큼 돈을 지급하는 후불방식 중 하나를 선택하여 낼 수 있다. 선불휴대전화는 후불휴대전화에 비해 사용요금이 높은 편이나 약정기간(보통 1~3년) 없이 원하는 기간만큼만 사용할 수 있어 단기 체류 외국인에게 적합할 수 있다. 선불휴대전화는 여권만 소지하면 1회선을 개통할 수 있다. 후불휴대전화의 경우 기본적인 가입 방법은 한국인과 같으나, 외국인체류코드에 따라 개통할 수 있는 휴대전화 대수와 할부구매가능 여부, 보증금 면제 등의 세부 사항이 달라지므로 관련 내용을 세심하게 체크하고 가입하는 것이 좋다.

※ 외국인의 휴대전화 개통 시 참고사항 : 외국인등록증 또는 국내거소신고증 지참, 본인명의통장 또는 신용카드로만 납부 가능

통신사	홈페이지 및 전화번호
	보증금 없음, 선불제도 운영 한국의 신용카드나 은행계좌 필요 영어 · 중국어 · 일본어 상담 가능 문의: 114, 1583(휴대폰), 02-2190-1180(일반전화) 홈페이지: <a href="http://www.kt.com">http://www.kt.com</a>
	보증금 납부 후 가입가능 영어 · 중국어 · 일본어 상담 가능 문의: 114, 080-011-6000(무료), 1599-0011(유료) 홈페이지: <a href="http://www.tworld.co.kr">http://www.tworld.co.kr</a>
	내국인과 동일, 은행계좌 필요 문의: 114, 1544-0010(유료) 홈페이지: <a href="http://www.uplus.co.kr">http://www.uplus.co.kr</a>

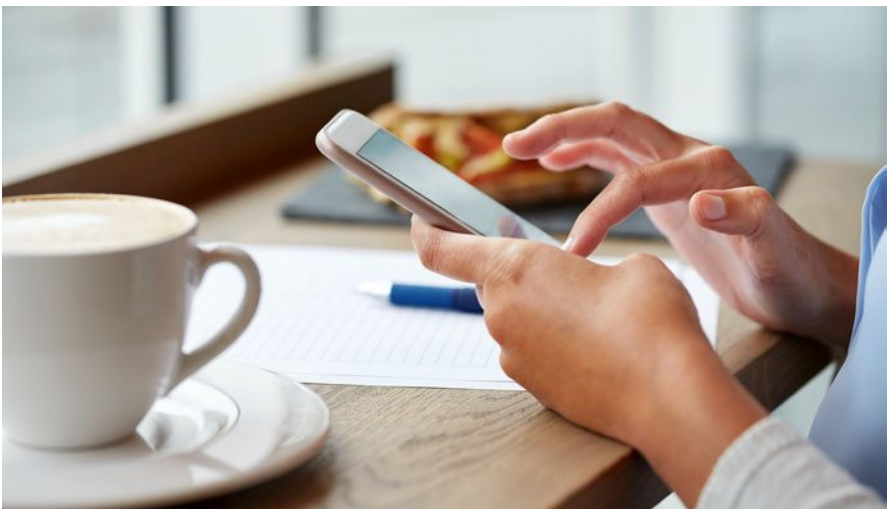

### (3) 국제전화

한국에서 다른 나라로 전화를 걸 때에는 한국 내 통화료보다 훨씬 비싸다. 인터넷, 편의점 등에서 국제전화카드를 구매하여 통화하는 것이 저렴하다. 또는 국제전화 서비스번호를 가장 먼저 누르고 사용할 수 있는데, 서비스별로 요금이 다양하므로 미리 알아보고 사용하는 것이 중요하다.

※ 국제전화 서비스번호

- KT: 001
- SK텔링크: 00700
- LG유플러스: 002
- 세종텔레콤: 00365



**• 한국에서 미국 LA의 123-4567번으로 전화하는 경우**

국제전화 서비스번호 + **1** + **213** + **123 - 4567**

국가번호(미국)    지역번호(LA)    전화번호

일반전화기에 전화하기



**• 한국에서 일본의 휴대폰 080-123-4567번으로 전화하는 경우**

국제전화 서비스번호 + **81** + **80 - 123 - 4567**

국가번호(일본)    휴대폰 번호

휴대폰에 전화하기

### (4) 지역번호

한국에는 총 17개의 지역번호가 있다. 같은 지역에서는 지역번호 없이 전화번호만 누르면 된다. 다른 지역으로 전화를 걸 때는 반드시 지역번호를 먼저 누르고 전화번호를 눌러야 통화가 가능하다. 무선전화의 경우, 어떤 지역이든 지역번호를 먼저 입력하고 전화번호를 눌러야 통화할 수 있다.

서울	02	인천	032	울산	053
부산	051	광주	062	세종	044
대구	053	대전	042	경기	031
강원	033	충북	043	충남	041
전북	063	전남	061	경북	054
경남	055	제주	064		



## 2) 방송

한국에는 공중파, 종합편성방송, 케이블, 지역유선방송, 위성방송 등 다양한 종류의 방송 채널이 있다. 인터넷을 기반으로 한 IPTV도 널리 보급되어 있다. 지역유선방송 및 IPTV 보급회사 중에는 초고속 인터넷 회선을 함께 제공하는 업체도 있으며, 유선방송과 인터넷을 함께 신청하면 할인 혜택을 주기도 한다.



### 방송의 종류

지상파방송	KBS, MBC, SBS, EBS, 지역 민영 방송
케이블방송	<ul style="list-style-type: none"> <li>- 방송과 통신이 결합하여 뉴스, 영화, 음악, 오락, 다큐멘터리, 스포츠, 종교, 교육, 홈쇼핑 등 다양한 방송이 연결된 다중채널 방송이다.</li> <li>- 외국인이 가입을 원하면 필요한 서류가 방송사에 따라 조금씩 다르므로 각 지역의 케이블 방송사에 반드시 확인해 보는 것이 좋다.</li> <li>* 신청 시 필요정보: 성명, 전화번호, 주소, 외국인등록증</li> <li>각 지역 케이블 방송사 전화번호는 한국케이블TV방송협회*에 문의하면 된다.</li> <li>* 한국케이블TV방송협회 홈페이지: <a href="http://www.kcta.or.kr">http://www.kcta.or.kr</a> (제공언어: 영어)</li> </ul>
위성방송	<ul style="list-style-type: none"> <li>- 위성 안테나와 수신기를 설치한 후 지역 방송망을 포함하여 영화, 뉴스, 음악, 스포츠와 오디오 채널을 시청할 수 있다.</li> <li>- 국내에서는 스카이라이프에서 유료방송 서비스를 시행하고 있다.</li> </ul>
IPTV	<ul style="list-style-type: none"> <li>- KT(olleh TV), SK브로드밴드(B TV), LG유플러스(U+ TV)</li> <li>- 통신 사업자의 초고속 인터넷망과 IP 셋톱박스를 통해 원하는 프로그램을 원하는 시간에 볼 수 있는 유료방송 서비스이다.</li> <li>- 실시간으로 지상파와 케이블방송 채널도 볼 수 있으며, VOD 서비스 또한 제공하고 있다.</li> </ul>

\* 출처: <2018 방송매체 이용행태 조사> 방송통신위원회

## Chapter 04 주거생활

## 생활 쓰레기 처리



한국에서는 본인이 버리는 쓰레기의 양만큼 비용을 부담하는 '쓰레기 종량제'를 실시하고 있으므로 쓰레기의 종류를 구분하고, 재활용품을 분리하여 배출하여야 한다. 이때 쓰레기는 종류별로 지정된 봉투에 넣어 정해진 장소에 버려야 한다.

## 1) 일반쓰레기

- 일반쓰레기는 종량제 비닐봉지에 담아서 버려야 한다.
- 종량제 봉투는 가까운 슈퍼마켓이나 편의점에서 살 수 있다.
- 지역마다 일반쓰레기 봉투와 음식물쓰레기 봉투의 색과 크기가 다르므로 반드시 확인하고 구매해야 한다.
- 가정용 일반쓰레기봉투는 일반적으로 10리터와 20리터짜리 봉투가 적당하다.

## 2) 음식물쓰레기

- 음식물쓰레기를 버릴 때는 반드시 물기를 빼서 음식물쓰레기 봉투에 담아서 버린다.
- 지역마다 음식물쓰레기 종량제 봉투를 사용하거나, 스티커 또는 납부필증을 사서 버리는 경우가 있다.
- RFID 방식의 음식물쓰레기 종량제를 실시하는 곳도 있다. 주거지역의 안내문 등을 참고하는 것이 가장 정확하다.
- 최근 가정용 음식물쓰레기 처리기의 사용이 늘고 있다. 주된 제품은 싱크대에 설치하여 사용하는 내장형 처리기이다. 이러한 음식물쓰레기 처리기를 설치하면 종량제 봉투를 사용하지 않아도 되므로 번거로움이 줄어든다.

## 음식물쓰레기로 헛갈릴 수 있는 일반쓰레기

종류	품목
채소류	양파껍질, 옥수수껍질, 옥수수대, 고추대
과일류	호두, 밤, 땅콩, 도토리 등 견과류의 딱딱한 껍데기
	복숭아, 살구, 감 등 핵과류의 딱딱한 씨
육류	소, 돼지, 닭 등의 털 및 뼈다귀
어패류	조개, 소라, 전복, 멍게, 굴 등 패류 껍데기
찌꺼기	종이, 항겹 등으로 포장된 1회용 차류(녹차, 한약 등) 찌꺼기

※ 위는 반드시 일반쓰레기 봉투에 담아 버려야 한다.

## 3) 재활용품

- 재활용되는 물건들은 모두 분리배출 대상이다. 종이류, 병류, 고철류, 캔류, 비닐류, 포장 봉지(삼각형 재활용 마크 안에 PP, OTHER, LDPE 등 분리배출 표시가 있는 경우만 가능), 플라스틱류 등이다. 재활용품은 내용물 또는 이물질은 세척하고 배출해야 한다. 또한, 하나의 재활용품에서 라벨 또는 뚜껑의 재질의 다를 경우 이를 분리하여 배출해야 한다.
- 분리배출은 주거시설 근처에 마련된 장소에서 할 수 있다.

## 4) 대영폐기물

종량제 봉투에 담을 수 없는 가구나 전자제품 등의 대형쓰레기는 지역마다 정해진 방법에 따라 처리해야 한다.

### - 배출 방법 종류

❶ 동 주민센터에서 스티커를 사다 붙여서 집 앞에 내놓는다. 이때 스티커 가격은 물건의 종류와 부피에 따라 다르다. 지역에 따라 스티커를 마트 등 지정판매소에서 판매하는 경우도 있다.

❷ 구(군)청 홈페이지에서 인터넷 신청을 통해 스티커를 구매할 수 있다.

지역마다 지정된 쓰레기 수거업체에 연락하여 크기와 종류에 따라 정해진 금액을 지급하여 처리할 수 있다. 수수료 없는 부동산 앱으로 원룸, 투룸, 오피스텔, 셰어하우스, 아파트까지 무료로 구할 수 있다. 지역별, 지하철 역별, 캠퍼스별 주거지를 찾을 수 있다. 또 방을 빼고 싶을 때 '내 방 내놓기' 기능도 사용 가능하다

## # 어플리케이션



### 직방

아파트, 빌라, 원룸, 오피스텔 등 집의 매물정보와 실거래가를 자신이 원하는 지역으로 선택하여 확인할 수 있다. 다양한 주거 정보와 판매자와의 연결로 집을 편하게 구할 수 있도록 해준다



### 피터팬의 좋은방 구하기

수수료 없는 부동산 앱으로 원룸, 투룸, 오피스텔, 셰어하우스, 아파트까지 무료로 구할 수 있다. 지역별, 지하철 역별, 캠퍼스별 주거지를 찾을 수 있다. 또 방을 빼고 싶을 때 '내 방 내놓기' 기능도 사용 가능하다.



### 배달의민족

여러 배달 음식점들을 카테고리에 따라 분류하여 음식의 주문부터 결제까지 가능하다. 프로모션을 통해 직접 주문하는 것 보다 저렴한 경우도 종종 있다.



### 요기요

여러 배달 음식점들을 카테고리에 따라 분류하여 음식의 주문부터 결제까지 가능하다. 프로모션을 통해 직접 주문하는 것 보다 저렴한 경우도 종종 있다.



### 번개장터

개인간 중고제품을 거래할 수 있는 플랫폼으로 휴대전화로 간편하게 가입하고 채팅, 거래, 배송까지 중고거래에 필요한 서비스를 간편하게 이용할 수 있다.



### 당근마켓

개인간 중고제품을 거래할 수 있는 플랫폼으로 휴대전화로 간편하게 가입하고 채팅, 거래, 배송까지 중고거래에 필요한 서비스를 간편하게 이용할 수 있다.

\* 어플리케이션은 Google Play Store와 App Store의 순위를 기준으로 선정되었다. 항목별, 시기별 차이가 있지만 대부분 1~3위권에 기록된 어플리케이션을 소개하였다.

# Living in **KOREA 2021**

## Chapter **05**

### **교육 및 취업**

교육  
취업



## Chapter 05 교육 및 취업

# 교육



## 1) 한국 교육제도

### (1) 어린이집 · 유치원

어린이집은 영유아보육법에 따른 보육시설로, 이용 대상은 보육이 필요한 초등학교 취학 전 만 6세 미만의 영유아이다. 어린이집의 종류로는 국공립어린이집, 사회복지법인어린이집, 법인 · 단체어린이집, 직장어린이집, 협동어린이집, 민간어린이집이 있다. 어린이집은 주 6일, 평일 12시간 이상 운영된다. 각 어린이집의 종류에 따라 그 가격과 운영이 상이하다.

유치원은 유아교육법에 따른 학교로, 어린이집이 영유아를 보육하는 시설인 것과 다르게 유치원은 유아의 교육을 위하여 운영되는 학교이다. 유치원은 국가가 설립 · 경영하는 '국립유치원', 지방자치단체가 설립 · 경영하는 '공립유치원', 법인 또는 사인이 설립 · 경영하는 '사립유치원'으로 구분된다. 현재 초등학교 취학 직전 3년의 유아교육은 무상으로 실시되고 있으며, 그 외에 2020년 기준으로 만 3~5세에 도달한 유아는 학부모의 소득수준과 관계없이 누구나 유아 학비(유치원 · 보육료(어린이집))를 지원받을 수 있다. 이러한 유아 학비를 지원받기 위해서는 읍 · 면 · 동 주민센터를 방문하거나, 온라인\*으로도 신청이 가능하다.

\* 복지로 홈페이지 : <http://www.bokjiro.go.kr> (제공언어 : 영어, 중국어, 일본어, 베트남어)

### (2) 초 · 중 · 고 교육과정

한국의 교육과정은 초등학교 6년, 중학교 3년, 고등학교 3년, 대학교 4년(전문대학 2~3년)으로 구성된다. 초등학교 6년과 중학교 3년은 의무교육 기간으로 무상교육이 제공된다. 고등학교는 의무교육에서 제외되므로 입학금, 수업료 등 학비는 각 가정에서 부담해야 하며, 지역과 학교 유형에 따라 학비가 다르다. 하지만 최근 고등학교의 무상 교육 법안이 통과되면서 2019년 2학기 고등학교 3학년 학생을 시작으로 단계적으로 확대되어 2021년에는 전국 고등학교에 전면 무상교육이 시행된다. 그러나 사립학교의 경우에는 유상으로 교육이 제공되며, 학교에 따라 그 금액이 다르다.

초등학교의 경우 아동이 만 6세가 된 날에 속하는 해의 다음 3월에 입학해야 하며, 초등학교를 졸업한 학년의 다음 학년 초에 중학교에 입학해야 한다. 고등학교는 중학교를 졸업하거나 검정고시 등 중학교를 졸업한 사람과 동등한 학력이 인정되는 시험에 합격한 사람 등이 입학할 수 있다.

한국 교육제도는 일 년을 두 학기로 나누어 교육프로그램을 운영한다. 1학기가 끝나면 약 한 달의 여름방학이 있고, 2학기가 끝나면 새 학년이 시작하는 이듬해 3월까지 약 한 달의 겨울방학과 1~2주간의 학년말 방학이 있다. 일반적으로 1학기는 3월 초, 2학기는 8월 말~9월 초에 시작한다.

※ **고등학교 유형**

<b>일반고등학교</b>	가장 큰 비중을 차지하며, 학생은 지역에 따라 추첨/배정하거나 내신성적 등으로 학교장이 선발한다
<b>자율고등학교</b>	학교 또는 교육과정을 자율적으로 운영할 수 있는 고등학교를 말한다. '자율형 공립고등학교'와 '자율형 사립고등학교'로 나뉜다.
<b>특수목적고등학교</b>	특특수분야의 전문적인 교육을 시행하는 고등학교이다. 과학고, 외국어고, 국제고, 예술고, 체육고, 산업수요 맞춤형 고등학교가 있는데, 학생은 학교 생활기록부, 교원추천서, 면접, 실기시험 등으로 선발한다.
<b>특성화고등학교</b>	특정 분야의 인재 양성을 목적으로 하는 교육 또는 자연 현장실습 등 체험 위주의 교육을 한다. 보통 교과 이외에 농·생명 산업, 공업, 상업 정보, 수산·해운 등 직업 전문교육을 받는다.

**(3) 대학교**

대학에 진학하는 방법은 수시전형과 정시전형으로 나뉜다. 수시모집은 학교생활기록부, 논술 실기 성적 중심으로 입학생을 선발하며, 정시모집은 대학수학능력시험(CSAT, College Scholastic Ability Test)에 응시하여 시험 결과를 중심으로 선발한다. 대학교에 따라 입학생 선발 방법이 조금씩 다르므로 대학별 모집 요강을 확인하여야 한다.

**대학의 종류**

대학의 종류에는 4년제 대학, 산업대학, 교육대학(사범대학), 방송통신대학, 사이버대학, 2~3년제인 전문대학, 기술대학 등이 있다.

**2) 한국 교육의 특징**

**(1) 학원**

- 한국에서 학원 산업은 매우 발달했다. 학원 수는 전국에 약 8만여 개, 수강인원은 약 1,805만 명, 강사 수는 31만 명에 이른다. (KEES 교육통계서비스, '20년 기준)
- 학원은 국어·수학·영어 학원과 같은 '입시 전문 학원', 공무원·아니운서 학원과 같은 '취업 전문 학원', 미술·만화·피아노 학원과 같은 '예체능 전문 학원' 등 그 종류가 매우 다양하다.

**(2) 한국의 대학진학률**

한국은 의무교육 시기부터의 높은 교육열로 인해 대학진학률이 매우 높은 편이다. 대학진학률은 OECD 국가 중 상위권에 속한다.

(단위: %)

년도	2016	2017	2018	2019
진학률	69.8	68.9	69.7	70.4

\* 출처 : 교육통계분석자료집

### 3) 외국인학교와 외국교육기관

#### (1) 외국인학교

국내에 체류 중인 외국인의 자녀에게 본국의 교육을 제공하기 위하여 설립된 학교이다.

한국에는 총 40개의 외국인학교가 있다. 이중 절반 이상이 서울에 있으며, 경기도 및 부산에도 여럿 있다. 대부분의 외국인학교에서는 영어를 공식 언어로 사용하며, 미국식 교과 과정을 따른다. 한국 대학으로 진학하려면 교육부에서 인정하는 국사와 국어 교육을 별도로 받아야 하지만, 국외 대학 진학의 경우는 현재 국내에 있는 외국인학교의 커리큘럼으로도 가능하다. 대학 진학을 위한 인증된 교육프로그램이 있는지 사전에 잘 확인할 필요가 있다.

재학생 수는 100명 내외에서 1,500명 내외까지 학교마다 차이가 크게 나는 편이다. 등록금은 1년 기준 대략 15,000달러에서 25,000달러이며, 통학버스, 교재비, 과외활동 등 부가비용까지 고려하면 총비용은 더 늘어날 수 있다.

학교마다 입학 기준이 서로 다르고 외국인학교 관련 법과 규칙이 자주 바뀌기 때문에 입학하고자 하는 학교에 직접 문의하는 것이 가장 정확하다.

#### (2) 외국교육기관

외국에서 외국 법령에 따라 교육기관을 설립하고 운영하며, 국가 지방자치단체 또는 비영리 법인이 한국 교육부장관의 승인을 받아 한국에 설립한 교육기관을 말한다. 전국에 총 7개교가 있다.

과정	학교명		지역	비고
유·초·중등	대구국제학교 (Daegu International School)		대구	미국
	채드윅송도국제학교(Chadwick International School Songdo)		인천	미국
고등	한국뉴욕주립대학교	SUNY Stony Brook University	인천	미국
		SUNY Fashion Institute of Technology		
	유타대학교 아시아캠퍼스(University of Utah)		인천	미국
	겐트대학교 글로벌캠퍼스(Ghent University)		인천	벨기에
	한국조지메이슨대학교(George Mason University)		인천	미국

#### (3) 제주 국제학교

제주도 교육감의 승인을 받아 제주영어교육도시에 설립된 학교로, 제주에 총 4개교가 있다.

- 한국국제학교 (KIS High School)
- 세인트존스베리아카데미 제주
- 브랜섬홀 아시아 (BHA)
- 노스런던컬리지게이트스쿨 제주 (NLCS Jeju)



※ 각 기관 비교표

비슷한 명칭에도 불구하고 외국인학교, 외국교육기관, 그리고 제주국제학교는 근거 법령, 입학 자격 등이 각각 다르다.

구분	외국인학교	외국교육기관	제주국제학교
입학자격	- 외국인의 자녀 - 3년 이상 해외 거주 내국인 - 일반 초·중등학교에서 학업을 지속하기 어렵다고 판단되는 귀화자 자녀	제한 없음	제한 없음
내국인 입학비율	학생 정원의 30% (시·도교육규칙으로 50%까지 확대 가능)	- 초·중등: 총 정원의 30% (시·도교육규칙으로 50%까지 확대 가능) - 고등: 제한 없음	제한 없음
설립/운영 현황	전국 38개교	- 유·초·중등 2개교 - 고등 5개교	4개교(한국국제학교, LCS Jeju, Branksome Hall Asia, SJA Jeju)

\* 출처: 외국교육기관 및 외국인학교 종합안내(<https://www.isi.go.kr>)

# TIP

대한민국 내  
외국인학교가  
궁금하다면?

교육과학기술부에서 운영하는 종합안내 사이트에서 자세한 내용을 확인할 수 있다. 한국 내 외국인 유치원부터 외국인학교, 국제학교 등을 소개하고, 각 교육기관의 연락처, 홈페이지, 수업 시작일, 위치, 유형 등 여러 정보가 제공하는 유용한 웹사이트다. 또한 각 교육기관의 홈페이지가 링크되어 있어 편리하게 사용할 수 있다.

웹사이트: <https://www.isi.go.kr>

제공언어: 영어

## Chapter 05 교육 및 취업

## 취업



## 1) 취업 정보

외국인은 입국 목적에 따라, 발급받은 비자 유형에 따라 취업이 가능 여부가 결정된다. 국민배우자(F-6) 비자를 받고 입국하면 법적으로 취업할 수 있는 자격이 주어진다. 아래 사이트를 이용하면 좀 더 편리하게 취업 관련 정보를 얻을 수 있다.

## (1) 서울글로벌센터

서울시가 운영하는 사이트로 주한 외국인인을 위한 박람회 및 취업 지원, 채용정보를 영어, 중국어로 제공한다.

웹사이트: <http://global.seoul.go.kr> 전화번호: 02-2075-4180

## (2) 외국인고용관리시스템

국내 거주 사업주와 외국인 근로자에게 각종 민원신청 및 신청현황조회 등 채용/취업 지원 서비스를 제공하는 사이트. 고용허가제, 취업 절차, 취업 가능 업종 등 전반적인 정보를 영어, 중국어, 태국어, 베트남어 등 20여 개국 언어로 제공하는 모국어 홈페이지가 있어 편리하다. 일반외국인(E-9), 특례외국인(H-2) 등 비자 종류에 따라 제공하는 서비스가 달라진다.

웹사이트: <http://www.eps.go.kr> 전화번호: 043-870-8000, 1577-7114

## (3) 외국인종합안내센터

국내 체류 외국인을 위한 다양한 정보를 제공하는 포털 사이트다. 전자민원, 고용지원, 투자지원 등 다양한 서비스를 제공한다.

웹사이트: <http://www.hikorea.go.kr> 전화번호: 1345

## 2) KOTRA 고용추천서 제도

KOTRA에서는 해외 우수기술인재를 고용하고자 하는 공공기관/사기업에 KOTRA 사장 명의의 고용추천서 발급을 통해 특정활동비자(E-7) 발급을 지원하는 고용추천서 제도를 시행하고 있다.

전화번호 : 02-3460-7388, 02-3460-7387 E-mail : [contactkorea@kotra.or.kr](mailto:contactkorea@kotra.or.kr)

## (1) 첨단 기술인재 자격요건

- ① 해당 분야 석사학위 이상 소지자 (경력 불필요)
- ② 해당 분야 국내 학사학위 이상 소지자 (경력 불필요)
- ③ 해당 분야 해외 학사학위 소지자 + 해당 분야 경력 1년 이상 소지자
- ④ 해당 분야 경력 5년 이상 소지자

: 본 자격요건을 만족하면서 증빙서류(학위 혹은 경력증명서)를 첨부한 인재에만 고용추천서 신청 가능

## (2) 고용추천서 신청업체의 업종

IT, 기술경영, 나노, 디지털전자, 바이오, 수송 및 기계, 신소재, 환경에너지 등 8개 첨단기술 분야

## (3) 발급 절차

- ❶ 발급대상 여부 확인 : 고용추천서 발급대상 업종 및 직종 확인, 해당 직종별 피고용인 발급 요건 확인
- ❷ 홈페이지 온라인 신청 : <https://www.contactkorea.go.kr> 기업회원으로 가입, 온라인 신청서 작성, 제출서류 파일 업로드
- ❸ 서류 검토 : 서류보완 요청 시, 신청서 수정
- ❹ 이력 확인 조회 : 학력 및 경력 조회
- ❺ 외부 심사
- ❻ 홈페이지에서 고용추천서 다운로드
- ❼ 출입국 사무소에 제출 (E-7 비자 취득을 위한 절차)

### # TIP

#### 외국인 지원 서비스 및 기관

한국 정부와 민간단체에서 한국어 교육, 한국 문화 교육, 상담 등 외국인의 한국 생활을 돕기 위한 서비스를 제공하고 있다. 특히 의사소통이 어렵고, 한국 문화가 낯설어 한국 사람들과의 관계가 어려운 입국 초기에 외국인 지원 기관을 통해 각종 서비스를 이용할 수 있다. 아래 명시된 대표적인 외국인 지원 사이트 외에도, 지역별로 해당 지역 내에 거주하는 외국인들을 위하여 다양한 센터를 운영하고 있다.

※ 외국인 지원 기관

- 한울타리

웹사이트 : [mcfamily.or.kr/intro](http://mcfamily.or.kr/intro) 전화번호 : 02-843-5431

제공언어 : 영어, 중국어, 일본어, 베트남어 등 11개

- 다누리

웹사이트 : [liveinkorea.kr](http://liveinkorea.kr) 전화번호 : 1577-1366

제공언어 : 영어, 중국어, 일본어, 베트남어 등 13개

- 한국외국인노동자지원센터

웹사이트 : [k.migrantok.org](http://k.migrantok.org) 전화번호 : 1644-0644

## # 어플리케이션



### 다누리

한국생활가이드북을 13개 언어로 제공받을 수 있으며, 전국 다문화가족지원센터 위치 정보 및 홈페이지 바로가기 기능이 있다. 이 외에도 한국 생활에 필요한 기관 정보 및 전화연결이 가능하다.



### EPS외국인고용

외국인근로자를 합법적으로 고용할 수 있도록 허가해 주는 고용 허가제 제도 시스템이다. 취업절차, 고용절차 안내, 민원서비스, 기업서비스를 확인할 수 있다.



### 한국유학종합시스템

대한민국 정부에서 운영하는 각종 한국 유학 안내 종합 포털이다. 한국 대학정보, 어학당, 장학제도, 취업정보, 온라인 원수접서 등과 함께 외국인 유학생을 위한 한국 유학종합 가이드북제공과 온라인 한국어 학습이 가능하다.

\* 어플리케이션은 Google Play Store와 App Store의 순위를 기준으로 선정되었다. 항목별, 시기별 차이가 있지만 대부분 1~3위권에 기록된 어플리케이션을 소개하였다.





# Living in **KOREA 2021**

## Chapter **06**

### **교통 및 공공 · 편의시설**

교통  
공공시설과 편의시설



## Chapter 06 교통 및 공공·편의시설

## 교통



## 1) 교통카드

## (1) 선불 교통카드

선불 교통카드는 전국 편의점이나 지하철 역사, 거리 판매점 등에서 구입/충전할 수 있으며, 전국적으로 다양한 교통수단에 사용할 수 있다. 대표적인 선불 교통카드로는 티머니(T-money) 카드와 캐시비(Cashbee)카드가 있으며, 자세한 사용처는 티머니 홈페이지([www.t-money.co.kr](http://www.t-money.co.kr))와 캐시비([www.cashbee.co.kr](http://www.cashbee.co.kr))에서 확인할 수 있다.

선불 교통카드는 충전식이며, 충전금액이 소진될 때까지 사용하고, 재충전할 수 있다. 잔액이 부족할 때는 환승 할인을 받을 수 없으므로 미리 잔액을 확인하고 충전해 놓아야 한다.

## (2) 후불 교통카드

선불 교통카드는 충전해서 사용해야 하지만, 신용카드 혹은 체크카드에 후불 교통카드 기능을 추가하면 충전 없이 카드 대금 결제일에 대중교통 이용 대금을 결제할 수 있다.

단, 후불 교통카드 기능은 반드시 신용카드 혹은 체크카드가 있는 경우에만 이용할 수 있어서 카드를 발급받기 어려운 경우 선불 교통카드를 이용하는 것이 편리하다.

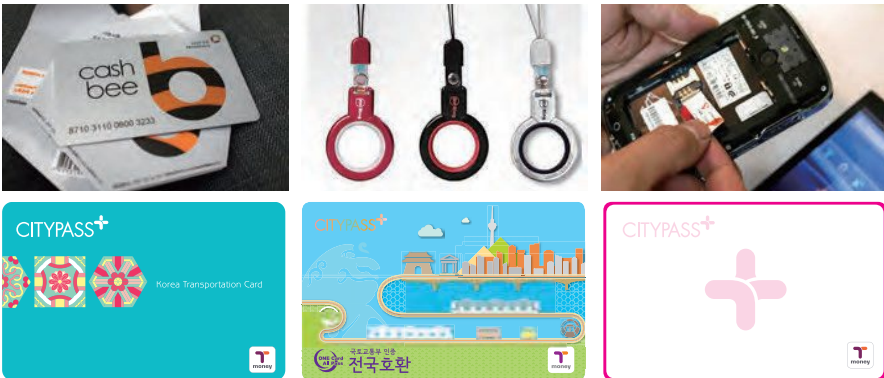

## (3) 일회용 교통카드

지하철에서만 사용이 가능한 일회용 교통카드는 지하철역에 갖춰진 '일회용 발매/교통카드 충전기'에서 살 수 있다. 목적지를 선택하고 이용운임과 보증금(500원)을 투입하면 일회용 교통카드를 발급받을 수 있다. 하차 후 '보증금 환급기'에 일회용 교통카드를 투입하면 보증금을 돌려받을 수 있다.



## 2) 교통수단

### (1) 지하철

한국에서는 수도권과 부산, 대구, 광주, 대전에서 지하철을 이용할 수 있다. 지하철 운행 시간은 일반적으로 05:30부터 자정까지 운행한다. 추석, 연말과 같이 특별한 날에는 시민들의 편의를 위해 지하철의 야간 운행 시간이 연장되기도 한다. 지하철에서 환승을 위해 환승역에서 하차하는 경우, '같이타는 곳'이라고 적혀있는 표시를 따라가면서 노선 방향을 확인할 수 있다. (노선도는 가이드북 부록에서 확인할 수 있다.)



2021년 1월 기준 서울, 경기, 인천 지하철 기본요금은 1,250원이며, 특정 거리를 초과하면 추가운임이 발생한다. 추가운임 관련 정보는 [www.seoulmetro.co.kr](http://www.seoulmetro.co.kr)에서 확인할 수 있다.

수도권 도시철도는 조조 요금제가 적용되며 첫 차부터 06:30까지 20% 할인된 금액으로 지하철을 이용할 수 있다.

\*단, 다른 교통수단 이용 후 같이타는 경우는 제외된다.

종류	대상	교통카드
일반	-	1,250원
청소년	만 13세 이상 만 18세 이하	720원
어린이	만 6세 이상 만 13세 미만, 초등학교생	450원

### (2) 버스

#### 버스의 종류와 요금

종류	파랑(간선) 버스	초록(지선) 버스	노랑(순환) 버스	빨강(광역) 버스	M버스	마을버스
						
특징	서울 시내 먼 거리를 운행하는 간선버스 (3자리)	버스와 지하철 간 환승 및 교통권역 내를 연계하는 버스 (4자리)	도심과 부도심 내에서 단거리 순환 운행하는 버스 (2자리)	서울과 수도권 도시를 급행으로 연결하는 광역버스 (4자리)	광역급행버스로 전면 입석금지로 운행되며 정류소를 최소화한 교통 시스템	서울 시내 짧은 거리를 운행하는 소형 버스
기본 요금	(카드) 1,200 (현금) 1,300	(카드) 1,100 (현금) 1,200	(카드) 2,300 (현금) 2,400	(카드) 2,800 (현금) 2,900	(카드) 900 (현금) 1,000	

\*지역마다 요금이 다르니 서울 이외의 지역은 각 지역의 교통정보 홈페이지에서 해당 정보를 찾을 수 있다.

## # TIP

## 버스 관련해서 알아두면 좋은 정보

- 환승을 위해 카드잔액은 250원 이상 유지되어야 한다.
- 동일 차량/동일 노선은 환승 적용이 불가하며, 동일 차량으로 재탑승 시 기본 요금 적용
- 시내버스에서 승차/하차/환승인원이 동일한 경우 다인승 환승이 적용된다.
- 조조할인: 오전 6시 30분 이전 교통카드 이용승객 (심야버스 제외)
- 심야버스 운행: 자정 12시부터 새벽 4시까지

### (3) 고속버스

고속버스는 일반, 우등, 프리미엄 등 세 종류로 나뉜다. 우등 고속의 경우 일반 고속보다 좌석이 넓고 TV 시청도 가능하다. 프리미엄 고속은 좌석마다 모니터와 테이블 등이 갖춰져 있다. 고속버스 예매 사이트에서 미리 표를 구매할 수 있고, 목적지에 따라 터미널이 다르기 때문에 미리 확인해 두는 것이 좋다.



서울고속버스터미널(경부선, 영동선)

주소: 서울시 서초구 신반포로 194  
(고속터미널역)

센트럴시티(호남선)

주소: 서울시 서초구 신반포로 176

고속버스 통합예매 서비스

웹사이트: [www.kobus.co.kr](http://www.kobus.co.kr)

(제공언어: 영어,  
중국어, 일본어)

전화번호: 1644-9030



#### (4) 시외버스

장거리 이동을 하면 고속버스 대신 시외버스를 이용할 수도 있다. 시외버스의 장점은 고속버스보다 터미널이 많으므로 목적지와 최대한 가까운 터미널을 선택할 수 있다는 점이다. 시외버스를 이용하기 위해서는 인터넷으로 미리 예매를 할 수도 있고, 직접 터미널에서 승차권을 발권할 수도 있다.

시외버스 승차권을 예매할 수 있는 편리한 사이트로 '버스타고(BUSTAGO)'라는 사이트와 T-money의 '시외버스 예매' 사이트가 있다.

##### 버스타고

웹사이트 : [www.bustago.or.kr](http://www.bustago.or.kr) (제공언어: 영어, 중국어, 일본어)

전화번호 : 1644-2992

##### 시외버스 예매

웹사이트 : [txbuse.t-money.co.kr](http://txbuse.t-money.co.kr) (제공언어: 영어, 중국어, 일본어)

전화번호 : 1644-3070



## # TIP

공항버스 및  
공항철도

## ① 공항버스

인천 혹은 김포공항을 가는 방법의 하나로 공항버스를 이용할 수 있다. 많은 노선과 저렴한 가격으로 편하게 이동할 수 있다는 점에서, 많은 사람들이 공항버스를 이용한다. 지역에 따른 운행 시간표와 운임은 인천국제공항 및 김포국제공항 사이트에서 확인할 수 있다.

## 인천국제공항

웹사이트: [www.airport.kr](http://www.airport.kr) > 교통/주차 > 대중교통 > 버스 검색

제공 언어: 영어, 중국어, 일본어

## 김포국제공항

웹사이트: [www.airport.kr/gimpo/main.do](http://www.airport.kr/gimpo/main.do) > 교통/주차 > 대중교통 > 버스

제공 언어: 영어, 중국어, 일본어

## ② 공항철도

공항버스 외에도 인천국제공항까지 빠르고 편하게 이동할 수 있는 공항철도가 있다. 공항철도는 인천공항-김포공항-서울역 노선이 있는데, 자세한 내용은 공항철도 홈페이지 [www.alex.or.kr](http://www.alex.or.kr)(제공언어: 영어, 중국어, 일본어)에서 확인할 수 있다.

## 직통열차

직통열차는 인천국제공항과 서울역 간 다른 역에는 정차하지 않고 이동하는 열차이다.

소요시간	첫차 / 막차		운임
(1터미널) 43분 (2터미널) 51분	서울역 출발	(첫차) 06:10 (막차) 22:50	어른: 9,000원 어린이: 7,000원
	인천공항 2터미널 출발	(첫차) 05:15 (막차) 22:40	

문의: 1599-7788

## 도심공항터미널

도심공항터미널에서는 여객기 탑승수속과 출국심사를 미리 진행하고 인천공항까지 갈 수 있는 서비스를 제공한다. 출국 당일 원하는 시간에 방문하여 사전 탑승수속이 가능하다.\* 수화물을 위탁한 뒤 편안하게 직통열차를 타고 인천공항으로 이동할 수도 있다.

\* 단, 인천공항 항공기 출발 3시간 전, 대한항공의 경우 3시간 20분 전 마감

위치: 공항철도 서울역 지하 2층

제공서비스: 탑승수속, 수화물 위탁, 출국심사(당일 인천공항 출발 국제선 항공편에 한함)

이용대상: 직통열차 이용 고객으로, 직통열차 승차권 구매 후 도심공항터미널 이용 가능

이용 시간: (탑승수속) 05:20 ~ 19:00 (출국심사) 07:00 ~ 19:00

(5) 택시

한국에서 택시는 수량이 풍부하고 요금이 저렴하므로 매우 유용한 교통수단으로 꼽힌다. 길거리에서 잡을 수 있고, 주요관광지에 있는 택시 승차장에서도 탑승할 수 있다. 모든 택시는 미터기를 통해 요금을 책정하며, 기본요금은 택시 종류(일반, 인터내셔널, 모범, 대형 등)에 따라 다르다. 요금은 현금, 신용카드, 선불 교통카드로 지급할 수 있고, 시도별로 종류, 이동 거리, 탑승 시간대에 따라 달라진다.



**택시 종류 및 요금**

일반택시	특징	일반택시는 가장 요금이 싸고 흔히 볼 수 있는 택시로, 어느 곳에서나 쉽게 잡을 수 있다. 대체로 주황색이지만 흰색, 회색, 그 외의 색도 많다.
	요금	기본요금: (주간) 2km까지 3,800원 (심야) 2km까지 4,600원 할증: 시계외 및 심야(00:00~04:00) 할증 20%, 심야/시계외 중복할증 40%
모범택시	특징	모범택시는 일반택시에 비해 기본요금, 거리 및 시간당 요금이 더 비싸지만, 심야할증요금이 없고 차량이 대체로 더 크고 고급스러우며 안전한 서비스를 제공한다. 검은색 차체에 금색 줄무늬가 들어가 있으며 주로 호텔과 관광지에서 볼 수 있다.
	요금	기본요금: 3km까지 6,500원
대형택시	특징	대형택시는 최대 8명까지 승객을 태울 수 있다. 화물을 가진 승객 운송을 목적으로 훨씬 더 비싼 요금을 받는 콜밴과의 차이에 주의해야 한다. 겉으로 보기에는 비슷하지만 콜밴은 차체에 '밴' 또는 '콜밴'이라는 문구가 적혀있으며 미터기를 사용하지 않는다. 모든 대형택시에는 차체에 '대형'이라는 문구가 적혀있다.
	요금	기본요금: 3km까지 6,500원
인터내셔널 택시		외국인 관광객을 위해 생겨난 인터내셔널 택시는 운전사가 영어, 중국어, 일본어 등 차량 옆면에 표시된 외국어에 능통하다. 차문에 international이라고 적혀있으며 차체는 검은색과 주황색이다. 인터내셔널 택시는 톨게이트비, 서비스비 등의 다른 요금 없이 정해진 구간요금제로 운행한다. 예약을 할 수도 있고, 인터내셔널 택시 공항 데스크를 찾아가도 이용이 가능하다. (예약 홈페이지) <a href="http://www.intl taxi.co.kr">www.intl taxi.co.kr</a> (제공언어) 한국어, 영어, 중국어, 일본어 (예약 전화) 1644-2255 * 신용카드(Visa, Mastercard, JCB, Amex)로 요금 결제 가능

※ 위의 표는 서울 택시 요금 기준이며, 다른 지역의 택시 요금은 지역별 택시 요금 체계를 참고하면 된다.

(6) 기차

기차는 KTX, SRT, 새마을호, 무궁화호, 네 종류가 있다. KTX와 SRT는 새마을호와 무궁화호에 비해 빠르지만, 가격이 더 비싸다. 상세한 열차 종류별 정차역 및 운임정보는 코레일 홈페이지(www.letskorail.com)와 SRT 홈페이지(etk.srail.co.kr)에서 확인할 수 있다. 기차표 예매는 홈페이지를 통해 구매할 수 있을 뿐만 아니라, '코레일톡' 및 'SRT' 앱, 승차권 자동발매기, 승차권 판매대리점, 역(전철역 제외)을 통해 모두 가능하다. 모든 기차표의 구매 기간은 출발 1개월 전 7:00부터 출발 20분 전까지이며, 코레일톡이나 SRT 앱을 이용하면 열차출발 전까지 승차권 구매할 수 있다. 승차권 환불의 경우에는 시기(열차출발 전·후)와 방법(인터넷 또는 역창구)에 따라 서로 다른 규정이 적용되며 이는 홈페이지에서 확인할 수 있다.

※ 코레일 고객센터: (일반) 1544-7788 (영어) 1599-7777

※ SRT 고객센터: 1800-1472

기차 종류	소요 시간* (서울~부산 기준)	운임* (서울~부산 기준)	승차권 구매경로	지원언어
KTX	약 2시간 18분	(일반실) 59,800원	https://www.letskorail.com	한국어 영어 중국어 일본어
		(특실) 83,700원		
새마을호	약 4시간 10분	(일반실) 42,600원		
무궁화호	약 5시간 20분	(일반실) 28,600원		
SRT	약 2시간 13분	(일반실) 52,600원	https://etk.srail.co.kr	
		(특실) 76,300원		

\* 평균 시간으로, 열차 출발 시간 및 정차역에 따라 차이가 발생할 수 있음

\*\* 운임은 모두 직통열차를 기준으로 한 것이며, 종류와 시간대에 따라 운임 변동이 있을 수 있음

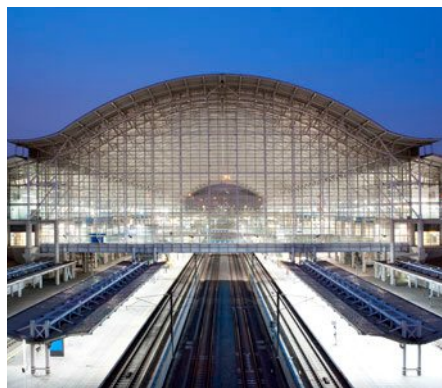

### 3) 교통 관련 알아두면 좋은 점

#### (1) 환승

##### 대중교통 통합거리비례제(통합요금)

기본요금	10km까지 기본요금 · 환승 무료 (서울광역시 · 경기좌석/직행 · 인천좌석/광역 버스는 30km까지) 단, 이용교통수단 중 높은 기본요금 적용
추가요금	10km초과 시 매 5km까지 마다 100원 가산 (서울광역시 · 경기좌석/직행 · 인천좌석/광역 버스는 30km초과 시)

- 교통카드를 이용한 탑승 시에만 가능 (단, 하차 시 단말기에 교통카드를 접촉하지 않으면 무료 환승 혜택 없음)
- 선 교통수단 하차 후 30분 이내에 후 교통수단에 탑승할 때만 적용됨(단, 21:00부터 다음날 07:00까지는 60분 이내로 연장)

#### (2) 신분당선

DX LINE(신분당선)은 민간에서 운영하는 노선이기 때문에, 신분당선의 기본운임은 약 2,250원으로 다른 노선의 약 2배가량 운임이 더 비싸다. 또한 다른 지하철 혹은 버스를 먼저 이용하고 신분당선을 이용하면 추가운임이 발생한다.

\* 자세한 사항은 [www.shinbundang.co.kr](http://www.shinbundang.co.kr)(제공언어: 한국어, 영어)에서 확인할 수 있다.



### (3) 급행열차

급행열차는 모든 역에서 정차하지 않고, 일부 정류장에만 정차하기 때문에 이동시간을 단축할 수도 있다. 한국에서는 특정 노선에서만 급행열차를 탈 수 있다. 급행이 운영되는 노선은 1호선, 4호선 9호선, 경의·중앙선, 수인·분당선이며, 2, 3, 5, 6, 7, 8호선은 급행이 없다. 또한 급행열차 승차장과 일반열차를 타는 곳이 다른 역도 있으므로, 이를 잘 확인해야 한다. 또한, 때로는 일반열차가 급행보다 특정 역에 먼저 도착하기도 하는데, 이는 열차 내 방송으로 안내되니 잘 듣고 유리한 열차를 이용하는 것이 좋다.



## 4) 운전면허 취득

### (1) 외국 운전면허를 한국 운전면허로 변경

외국에서 발급받은 외국 운전면허증만으로는 한국에서 운전할 수 없다. 하지만 외국의 권한 있는 기관에서 발급한 운전면허증 소지자는 아래의 절차를 통하여 국내 면허로 교환 발급을 신청할 수 있다.

#### ① 대사관 확인서 등 제출한 구비 서류 심사

- 제출 서류 심사 과정에서 미흡 사항의 보완이 필요한 경우 담당자가 추가 서류 제출을 요구할 수 있음

#### ② 적성검사(신체검사)와 학과시험

- 한국 면허 인정 국가의 면허증 교환 시 학과시험 면제

\* 단, 미국 오리건주, 아이다호주는 상호인정 국가임에도 학과시험 시행

#### ③ 국내 면허 교환 발급

※ 외국 면허증은 유효기간이 남아있는 정식 면허(full license)에 한하여 그 효력을 인정하며, 임시면허증(temporary), 연습면허증(learner, provisional, probationary), 운전허가증(permit, certificate) 등은 국내 면허로 교환 발급할 수 없다.

※ 면허에 대한 대사관 확인서 또는 아포스티유(Apostille) 확인서: 외국 면허증 진위를 확인하기 위해 신청일로부터 1년 이내 발급한 서류 구비 (아래 중 하나)

- 주한 「해당국 대사관」 또는 「해당국 주재 한국대사관」에서 한국어 또는 영어로 발급한 증명서

- 아포스티유 협약 가입국(현지)에서 한국어 또는 영어로 발행한 인증서

#### 교환 발급되는 면허

- 외국 면허 교환 발급은 한국 면허 2종 보통에 한함

- 상호인정 협약으로 정한 국가(벨기에, 폴란드, 스페인, 이탈리아)에서 발급받은 면허에 대하여는 해당 종별 면허로 교환 발급 가능



항목	내용	
신청장소	전국 운전면허시험장, (사전예약제) KOTRA 종합행정지원센터 (면허 인정 국가만 해당)*	
구비서류	면허 인정 국가 외국인 · 외국시민권자	<ul style="list-style-type: none"> <li>- 외국면허증 원본</li> <li>- 여권 원본: 출국부터 입국 시까지 출입 가능한 여권</li> <li>- 외국인등록증원본 (외국 국적 동포 국내거소신고증 원본)</li> <li>- 6개월 이내 촬영한 컬러 사진 3매 (규격 3.5cm×4.5cm)</li> </ul>
	면허 불인정 국가 외국인 · 외국시민권자	<ul style="list-style-type: none"> <li>- 면허증에 대한 대사관 확인서 또는 아포스티유(Apostille) 인증서</li> <li>- 출입국사실 증명서: 출생년도부터 현재까지</li> </ul>
수수료	발급 수수료: 8,000원(영문면허 신청시 10,000원), 학과시험 응시료: 10,000원* * 학과시험은 면허 불인정 국가 시에만 해당	

\* 단, D-8 비자 또는 F-3 비자 소지자에만 발급할 수 있고, 신체검사서가 추가로 필요함

**면허 인정 국가 (\*20.5.22 경찰청 고시 제2020-3호)**

지역	국가명
아시아 (31개국)	네팔, 뉴질랜드, 대만, 동티모르, 라오스, 말레이시아, 몰디브, 미얀마, 바누아투, 베트남, 브루나이, 사모아, 솔로몬제도, 스리랑카, 오스트레일리아, 우즈베키스탄, 인도(우타라칸드주, 고야주, 구자라트주, 마디아프라데시주, 텔랑가나주, 마하라슈트라주), 일본, 카자흐스탄, 캄보디아, 쿡 제도, 키르기스공화국, 키리바시, 태국, 통가, 투르크메니스탄, 파푸아뉴기니, 팔라우, 피지, 필리핀, 홍콩
아메리카 (21개국)	과테말라, 니카라과, 도미니카공화국, 도미니카연방, 멕시코(아구아스칼리엔테스주, 과나후아토주, 게레로주, 툴락스칼라주, 멕시코시티), 바하마, 브라질, 세인트키츠네비스, 아이티, 안티가바부다, 에콰도르, 엘살바도르, 온두라스, 우루과이, 칠레, 캐나다(앨버타주, 브리티시컬럼비아주, 매니토바주, 뉴브런즈윅주, 뉴펀들랜드라브라도주, 노바스코샤주, 온타리오주, 프린스에드워드아일랜드주, 퀘벡주, 서스캐처원주), 코스타리카, 콜롬비아, 파나마, 페루, 미국(메릴랜드주, 버지니아주, 워싱턴주, 매사추세츠주, 텍사스주, 플로리다주, 오리건주, 미시간주, 아이다호주, 앨라배마주, 웨스트버지니아주, 아이오와주, 콜로라도주, 조지아주, 사우스캐롤라이나주, 아칸소주, 테네시주, 하와이주, 펜실베이니아주, 위스콘신주, 오클라호마주, 아리조나주, 루이지애나주)
유럽 (35개국)	그리스, 네덜란드, 덴마크, 독일, 라트비아, 루마니아, 룩셈부르크, 리투아니아, 리히텐슈타인, 모나코, 몬테네그로, 벨기에, 보스니아-헤르체고비나, 불가리아, 사이프러스, 세르비아, 스위스, 스페인, 슬로바키아, 슬로베니아, 아일랜드, 아제르바이잔, 알바니아, 영국, 오스트리아, 이탈리아, 조지아, 체코, 크로아티아, 터키, 포르투갈, 폴란드, 프랑스, 핀란드, 헝가리
중동 (13개국)	레바논, 바레인, 사우디아라비아, 아랍에미리트, 아프가니스탄, 예멘, 오만, 요르단, 이라크(아르빌), 이란, 이스라엘, 카타르, 쿠웨이트
아프리카 (37개국)	가봉, 감비아, 기니, 기니비사우, 나미비아, 나이지리아, 라이베리아, 르완다, 리비아, 마다가스카르, 말라위, 말리, 모로코, 모리셔스, 모리타니아, 모잠비크, 보츠와나, 부룬디, 브루키나파소, 상투메프린시페, 세네갈, 세이셸, 알제리, 앙골라, 에리트레아, 에스와티니, 에티오피아, 우간다, 잠비아, 적도기니, 중앙아프리카공화국, 짐바브웨, 차드, 카메룬, 코트디부아르, 콩고민주공화국, 튀니지

## (2) 국제운전면허증(International Driving Permit)

항목	내용
신청장소	<ul style="list-style-type: none"> <li>- 전국 운전면허시험장 및 경찰서</li> <li>- 인천공항 국제운전면허 발급센터 (인천국제공항 제1여객터미널 3층 경찰치안센터, 인천국제공항 제2여객터미널 2층 정부종합센터 내)</li> <li>- 도로교통공단과 협약 중인 지방자치단체 220개소 (단, 지방자치단체에서는 여권을 신청하는 경우에 한하여 국제운전면허증도 동시에 신청 가능, 국제운전면허증만 신청 불가)</li> <li>※ 경찰서에서 신청할 때 방문 전 국제운전면허증 발급 가능 여부를 확인 후, 신용카드 또는 체크카드 지참하여 신청</li> </ul>
준비물	<ul style="list-style-type: none"> <li>- 본인 신청 시: 본인 여권(사본 가능), 운전면허증, 6개월 이내 촬영한 여권용 사진 1매(3.5×4.5cm, 여권용 사진 이외는 불가)</li> <li>※ 단, 대리인이 신청 시에는 대리인 신분증과 위임장이 추가로 필요</li> <li>- 본인이 외국에 있는 경우 출입국사실증명서를 제출할 때는 신분증 사본 가능, 여권에 표시된 영문 이름 반드시 알고 있어야 함</li> <li>- 외국 국적을 가진 한국 면허 소지자 국제면허발급 안내 준비물: 본인 여권, 운전면허증, 6개월 이내 촬영한 여권용 사진 1매(3.5×4.5cm, 여권용 사진 이외는 불가)</li> </ul>
유효기간	<ul style="list-style-type: none"> <li>- 발급일로부터 1년</li> <li>- 국내면허 정지 기간에 국제운전면허증 발급을 신청하면, 정지 기간 종료일 다음날부터 1년간 유효한 국제면허증 발급</li> </ul>
수수료	8,500원
유의사항	<ul style="list-style-type: none"> <li>- 국제운전면허증상의 영문 이름 스펠링과 여권상의 영문 이름 스펠링이 일치하지 않는 경우, 또는 국제운전면허증상의 서명과 여권상의 서명이 일치하지 않는 경우에는 국제운전면허증 효력을 인정받을 수 없음</li> <li>- 국내에서 인정되는 국제면허증은 'International Driving Permit'이며, 'International Driving License'로는 국내에서 운전할 수 없음</li> <li>- 한국은 제네바 협약국이므로 원칙적으로 제네바 협약국에서 발급받은 유효한 국제면허증으로 한국 내에서 입국일로부터 1년간 운전할 수 있음 (2002년 1월 1일부터 비엔나 협약국에서 발급받은 유효한 국제면허증으로도 국내에서 운전을 허용하고 있으며, 기간은 동일하게 입국일로부터 1년)</li> </ul>

## (3) 운전면허증이 없는 경우

- 본국에서 운전면허를 소지한 적이 없는 외국인이 한국에서 신규로 운전면허를 발급받는 절차는 내국인과 동일

- 자세한 사항은 도로교통공단 홈페이지 또는 고객센터에 문의

도로교통공단 고객센터

웹사이트 [www.koroad.or.kr/en\\_web/index.do](http://www.koroad.or.kr/en_web/index.do)

전화번호 1577-1120

## 5) 자동차구매·등록 및 자동차보험

### (1) 자동차구매

외국인이 한국에서 자동차를 구매할 때는 사용 본거지를 증명할 수 있는 외국인등록사실증명원을 제출해야 한다.



### (2) 자동차 등록

자동차를 구매한 후에는 자동차 신규 등록을 신청하여야 한다. 자동차 제작·판매자 등에 신규 등록 대행을 요청할 수 있다. 등록하지 않고 자동차를 운행하면 2년 이하의 징역이나 5백만 원 이하의 벌금이 부과된다.

#### # TIP

#### 중고차 구매 시 유의사항

- ❶ 사고나 침수 여부, 주행거리 조작 여부, 압류·근저당설정 여부 등을 꼼꼼히 확인하여야 한다.
  - 사고나 침수 여부: 보험개발원의 사고이력조회 (1회 보험처리 금액이 약 200만 원 이상일 경우 사고가 있었다고 판단 가능)
  - 주행거리 조작 여부: 판매자에게 자동차 등록증, 성능점검기록부 등의 서류 요청 후, 그 서류를 토대로 각 제조사의 AS 센터나 교통안전공단 홈페이지 내 검사소에서 이력 확인 가능
  - 압류·근저당설정 여부: 구청이나 차량등록사업소에서 자동차등록원부 조회
- ❷ 소유주와 판매자와의 관계, 자동차세 완납증명서를 확인해야 한다.
- ❸ 좋은 중고차를 감별하기 위해서 차체의 모양, 옵션의 고장 여부, 도색 여부, 각종 오일 상태와 누유를 꼼꼼히 확인하는 것이 좋다.

\*출처 : 연합뉴스 <중고차 살 때 주의할 점과 좋은 중고차 감별법>

### (3) 차량 보험

한국에서 자동차를 소유하고 운행하려면 반드시 보험에 가입하여야 한다.

#### 외국인에게 자동차보험을 판매하는 보험회사

보험회사	전화번호	웹사이트
AIG 손해보험	1544-2792/(영)1544-0911	<a href="https://www.aig.co.kr">https://www.aig.co.kr</a>
MG 다이렉트	1588-0303	<a href="https://direct.mgeneralins.com">https://direct.mgeneralins.com</a>
KB 손해보험	1544-0114	<a href="http://www.kbinsure.co.kr">www.kbinsure.co.kr</a>
삼성화재	1588-5114/(영)1899-0010	<a href="http://www.samsungfire.com">www.samsungfire.com</a>
현대해상	1588-5656	<a href="http://www.hi.co.kr">www.hi.co.kr</a>
한화손해보험	1566-8000	<a href="http://www.hwgeneralins.com">www.hwgeneralins.com</a>

## Chapter 06 교통 및 공공·편의시설

## 공공시설과 편의시설



## 공공기관

## (1) 행정기관

일상생활을 하면서 찾게 되는 행정기관으로는 읍, 면사무소와 동 주민센터, 시·군·구청이 있다. 최근에는 행정기관에 직접 찾아가지 않아도 주요 지하철역의 무인민원발급기나 정부민원포털 민원24 인터넷 홈페이지(www.minwon.go.kr)를 통해서도 민원서류를 발급해준다. 그러나 무인민원발급기나 인터넷을 통해서 모든 민원서류를 발급해주는 것은 아니므로 미리 확인하여야 한다. 정부민원포털 민원24 홈페이지는 영어, 중국어, 일본어 등 7개 언어로 서비스를 제공하고 있다.

## (2) 경찰서 (☎ 112)



## (3) 소방서 (☎ 119)

한국에서는 화재뿐만 아니라, 응급 환자도 소방서에 신고하여 조치를 할 수 있다.



## (4) 우체국

## ① 기본요금

통상우편 380원(25g), 등기소포 4,000원(80cm, 3kg 이하), 우체국 택배 5,000원(80cm, 3kg 이하)

## ② 국내 우편

- 취급점: 전국 우체국, 우편취급소
- 주요 업무: 우편물 취급, 택배(소포배달), 은행업무, 보험업무
- 운영시간: (금융서비스) 월~금 09:00~16:30  
(우편물서비스) 월~금 09:00~18:00
- 문의: 1588-1300 / 02-2108-9895
- 우편번호 검색: 전국 각 우체국, 인터넷우체국(<http://www.epost.go.kr>)과 우정사업본부(<http://www.koreapost.go.kr>), 우체국 앱(App)에서 제공



## ③ 국제우편

- 국제통상우편, 국제소포, 국제특급(EMS, Express Mail Service)으로 구분된다. 일반적으로 소포의 경우 최대 20kg, EMS의 경우 최대 30kg까지 우송 가능하며 보내고자 하는 국가나 물건의 종류, 규격, 무게에 따라 요금이 달라진다. 국가별로 다른 중량 제한은 우체국 또는 관련 홈페이지에서 확인할 수 있다.



- 요금: EMS 요금은 인터넷 <http://koreapost.go.kr>(제공언어: 한국어, 영어)로, 국제통상우편과 국제소포는 콜센터로 문의
- EMS: 급한 편지, 서류나 소포 등을 빠르고 안전하게 외국으로 배달해 주는 국제특급우편으로, 취급국가가 계속해서 확대되고 있다. 현재 143개국으로 EMS 발송이 가능하며, 나머지 72개 국가는 EMS 프리미엄으로 발송할 수 있다.

**4 국제운송**

비용을 조금 들더라도 물품 및 서류를 해외에 안전하고 빠르게 보내고 싶은 경우 전 세계적인 조직망을 갖춘 국제운송업체를 이용할 수도 있다. 한국에서 영업 중인 국제운송 업체의 제공서비스 및 요금정보는 아래 경로를 통해 확인할 수 있다.

회사명	홈페이지	전화번호	제공언어
DHL Korea	<a href="https://www.logistics.dhl">https://www.logistics.dhl</a>	1588-0001	한국어, 영어
FedEx	<a href="https://www.fedex.com">https://www.fedex.com</a>	080-023-8000	
UPS Korea	<a href="https://www.ups.com/kr">https://www.ups.com/kr</a>	1588-6886	

**5 택배 및 퀵서비스**

한국은 택배 서비스가 잘 구축되어 있다. 택배는 수취인에게 물건을 직접 전달해주는 서비스로 일반 우편요금보다 비싸지만, 전국 어디든 도어 투 도어 시스템으로 손쉽게 보낼 수 있다.

종류	택배서비스	퀵서비스
예약	전화 또는 인터넷 예약(인터넷 검색) - 택배기사 방문 - 배달	
소요시간 (서울 기준, 주말 미포함)	서울, 경기 대도시: 1~2일 기타지역: 3~4일 산간지역: 추가 소요	물건 수령 후 즉시 배달
요금	거리, 우편물의 무게에 따라 상이	

## 2) 은행

### 영업시간

오전 9:00부터 오후 4:00 (주말, 공휴일 제외)

#### (1) 계좌 개설

- 신청 방법: 지점방문 신청

필요서류: (거주자) 여권, 외국인등록증, 도장(서명) (비거주자) 여권, 운전면허증, 신용카드, 도장(서명)

\* 단, 필요서류의 경우 은행마다 그리고 계좌 종류에 따라 다르므로 은행에 직접 문의하여 자세하게 알아봐야 한다.

참고사항: 신청자의 신분 확인을 위해 여권이나 여행 증명서로 제출한다면, 한국에서의 주소와 연락처를 반드시 적어야 하며, 신분을 증명할 수 있는 증빙서류(모국의 신분증, 한국에서 사용하는 신용카드 또는 한국 내에서의 납세 영수증)를 추가로 제출해야 한다

※ ATM카드 발급은 한국 내 직장이 있거나, 한국인이 신분을 보증해야만 가능하다.

#### (2) 현금자동입출금기 (ATM)

- 현금자동입출금기 대부분은 화면에서 다양한 언어 지원 서비스를 제공한다.

- 수수료: 수수료는 당행 또는 타 은행 이용 여부/영업시간 내외 여부/ATM 이용 목적에 따라 다르다.

- 영업시간 일반기준: 평일 08:30~18:00, 토요일 08:30~14:00, 단 지역별, 관리지점마다 운영시간이 다르므로 확인 후 이용해야 한다.

- 공휴일 또는 은행 영업시간 외에는 영업시간 외 수수료가 적용된다. (추가금액 발생 가능)

- 다른 은행 카드 이용 시에는 해당 금융기관 수수료가 적용된다.



### (3) 송금

#### ① 해외로 송금 보낼 때

- 송금 절차: 건당 1천 달러 이하는 제한 사항 없이 자유롭게 송금할 수 있다.
- 송금 방법
  - 전신 송금(Telegraph Transfer, TT): 거액 또는 급하게 송금하는 보편적인 방법
  - 송금수표(Demand Draft, DD): 급하지 않거나 소액을 송금하는 경우 이용
- 필요서류: 외화 송금 신청서, 외국인등록증 외 송금 목적에 따라 추가 서류 필요
- 송금 시 필요정보: 송금신청인의 성명·주소·전화번호, 수취인의 성명·주소·전화번호, 수취인의 은행명·은행 주소(도시명, 지방명, 국가명), 계좌번호, SWIFT code, 은행 코드
- 유의사항
  - 외화 송금/지급신청서는 영어로 작성해야 함
  - 수취인의 영문철자 및 계좌번호가 정확해야 함
  - 계좌번호의 성명과 수취인의 성명이 반드시 일치해야 함
  - 외화 송금 신청서상 수취인의 거래은행명, 지점명, 국가명 반드시 기재
  - 미안마, 리비아, 이란, 수단 등 일부 국가로는 송금 불가

#### ② 해외에서 송금받을 때

- 해외송금인에게 먼저 알려주어야 할 내용: 수취인의 은행 영문 명칭·은행 본점 주소·계좌번호, SWIFT Code, 수취인의 영문 성명
  - 해외송금 영수 시 준비서류: 송금 영수 사유를 입증할 수 있는 서류(수출 계약서, 용역계약서 등)\*
- \* 단, 송금금액에 따라 제출서류가 달라질 수 있으므로 반드시 주거래 은행에 확인해야 한다.

### (4) 인터넷뱅킹

#### ① 신청 방법

인터넷을 통해 은행 업무를 처리하는 금융시스템으로 각 은행 창구에서 신청할 수 있으며, 신청 시 필요한 준비물은 신분증(국내에서 사용 가능한 신분증, 외국 여권 불가)과 통장이다.

#### ② 공인인증서 발급 방법

- 준비물: 이용자 ID(인터넷뱅킹 신청서에서 정한 ID), 계좌번호, 계좌 비밀번호, 주민등록번호(외국인등록번호), 계좌이체 비밀번호, 보안카드나 OTP, 이동식 저장장치
- (i) 은행 홈페이지에 접속하여, 공인인증센터로 들어가서 [공인인증서 발급]이나 [공인인증서 신규발급] 버튼을 누른다.
  - (ii) 안내에 따라 약관 동의, 계좌 비밀번호 등을 입력한다.
  - (iii) 공인인증서 비밀번호는 보안을 위해 개인정보와 관련이 없는 것으로 설정하고, 공인인증서 저장위치는 하드 디스크 드라이브보다 이동식 저장장치(USB)에 저장하는 것이 안전하다.

## (6) 외국은행 한국지점 현황

국가	은행명	국가	은행명
미국	<ul style="list-style-type: none"> <li>- 제이피모간케이스은행</li> <li>-뱅크오브아메리카</li> <li>-뉴욕멜론은행</li> <li>-스테이트스트리트은행</li> <li>-웰스파고은행</li> <li>-노던트러스트컴퍼니</li> </ul>	중국	<ul style="list-style-type: none"> <li>- 중국은행</li> <li>- 중국공상은행</li> <li>- 중국건설은행</li> <li>- 교통은행</li> <li>- 중국농업은행주식유한회사</li> <li>- 중국광대은행주식유한회사</li> </ul>
캐나다	<ul style="list-style-type: none"> <li>- 노바스코셔은행</li> </ul>	파키스탄	<ul style="list-style-type: none"> <li>- 파키스탄국립은행</li> </ul>
프랑스	<ul style="list-style-type: none"> <li>- 크레디 아그리콜 코퍼레이트 앤 인베스트먼트 뱅크</li> <li>- 비엔피파리바은행</li> <li>- 유바프은행</li> <li>- 소시에테제네랄은행</li> </ul>	일본	<ul style="list-style-type: none"> <li>- 엠유에프지은행</li> <li>- 미즈호은행</li> <li>- 미쓰이스미토모은행</li> <li>- 아미구찌은행부산지점</li> </ul>
네덜란드	<ul style="list-style-type: none"> <li>- 아이엔지은행</li> </ul>	필리핀	<ul style="list-style-type: none"> <li>- 메트로은행</li> </ul>
인도	<ul style="list-style-type: none"> <li>- 인도해외은행</li> <li>- 스테이트뱅크오브인디아</li> </ul>	영국	<ul style="list-style-type: none"> <li>- 홍콩상하이은행</li> <li>- 모건스탠리은행</li> </ul>
호주	<ul style="list-style-type: none"> <li>- 호주뉴질랜드은행</li> </ul>	스위스	<ul style="list-style-type: none"> <li>- 크레디트스위스은행</li> </ul>
인도네시아	<ul style="list-style-type: none"> <li>- 인도네시아 네가라은행</li> </ul>	이란	<ul style="list-style-type: none"> <li>- 멜라트은행</li> </ul>
독일	<ul style="list-style-type: none"> <li>- 도이치은행</li> <li>- 바덴뷔르템베르크 주립은행</li> </ul>	싱가포르	<ul style="list-style-type: none"> <li>- 디비에스은행</li> <li>- 대화은행</li> <li>- 오비시차이니스은행</li> </ul>



## # TIP

### 한국의 카드 (금감원 금융 가이드북 참고)

#### ① 카드의 종류

구분	신용카드 Credit card	체크카드 Check card	직불카드 Debit card	선불카드 Prepaid card
사용가맹점	신용카드 가맹점	신용카드 가맹점	직불카드 가맹점	신용카드 가맹점
이용 한도	신용한도 금액	예금 잔액	예금 잔액	예금 잔액
대금결제	구매 후 매월 정해진 결제일	물품구매와 동시	물품구매와 동시	물품구매와 동시
할부 구매	가능	불가능	불가능	불가능
현금서비스	가능	불가능	불가능	불가능
특징	<ul style="list-style-type: none"> <li>- 발급 시, 한국 거주 자격, 직장, 재산, 금융거래 실적 등 다양한 조건을 검토한 후 발급 가능</li> <li>- 여러 부가서비스 검토</li> <li>- 연회비 있음</li> </ul>	<ul style="list-style-type: none"> <li>- 체크카드는 신용카드처럼 가맹점이 많아 한국에서 많이 사용</li> <li>- 통장 개설 시 체크카드를 신청할 경우 함께 발급 가능</li> </ul>	<ul style="list-style-type: none"> <li>- 비밀번호 입력 후 승인이 되기 때문에 안전</li> <li>- 한국 내 직불카드를 사용할 수 있는 가맹점이 매우 적음</li> </ul>	<ul style="list-style-type: none"> <li>- 필요한 액수만 큰 돈을 충전하여 사용</li> <li>- 교통카드, 공중전화카드 등</li> </ul>

#### ② 카드회사 고객센터

회사명	고객센터 전화번호	
	고객상담	분실신고
롯데카드	1588-8100/ (영어)1899-8100	1588-8300
BC카드	1588-4000	1588-4515
삼성카드	1588-8700/ (영어)1688-8751	1588-8900
신한카드	1544-7000/ (영어)1544-7333	1544-7200
씨티카드	1566-1000	
NH농협카드	1644-4000	
우리카드	1588-9955/(영어)02-2169-5900	
KB국민카드	1588-1688/(영어/중국어)1644-9993	
하나카드	1800-1111/(영어)1544-3500	
현대카드	1577-6000	1577-6200

## # 어플리케이션



### 카카오지하철

전국지하철 노선도를 기반으로 실시간 지하철 확인이 가능하다. 또한 빠른 환승지점과 하차지점을 알려주기도 한다.



### 카카오택시

위치 기반 서비스로 전국 어디서나 택시를 부를 수 있다. 예상금액을 알 수 있으며, 예상금액보다 실제 금액이 적게 나오면 적게 나온 금액으로 계산된다.



### 코레일톡

현재 시간을 기준으로 열차 조회가 가능하고, 터치 몇 번만으로 승차권 예매 및 확인이 가능하다. 편도와 왕복권 외에도 정기승차권, 관광열차 등 다양한 서비스가 있다.



### 네이버 지도

출발지와 목적지를 설정하였을 때, 가능한 모든 경로를 찾아주는 앱으로 최단 시간, 최단 환승 등으로 설정하여 목적에 맞게 사용할 수 있다. 대중교통의 시간 또한 연동되어 더욱 편리하다.



### 릭스데이

실시간 집보관 서비스로 주변 위치나 목적지 주변의 물품보관이 가능한 상점을 지도로 찾아 결제까지 한번에 가능하다. 크기나 무게 제한 없이 맡긴 시간만큼 결제 되고 상점에 도착 후 QR티켓을 보여주면 된다.



### 고속도로교통정보

한국의 고속도로 교통정보를 실시간으로 제공하며 CCTV 정보, 최적 경로, 휴게소 정보 등을 제공한다.

\* 어플리케이션은 Google Play Store와 App Store의 순위를 기준으로 선정되었다. 항목별, 시기별 차이가 있지만 대부분 1~3위권에 기록된 어플리케이션을 소개하였다.



# Living in KOREA 2021

## Chapter 07

### 관광 · 음식 및 쇼핑

관광과 음식  
쇼핑

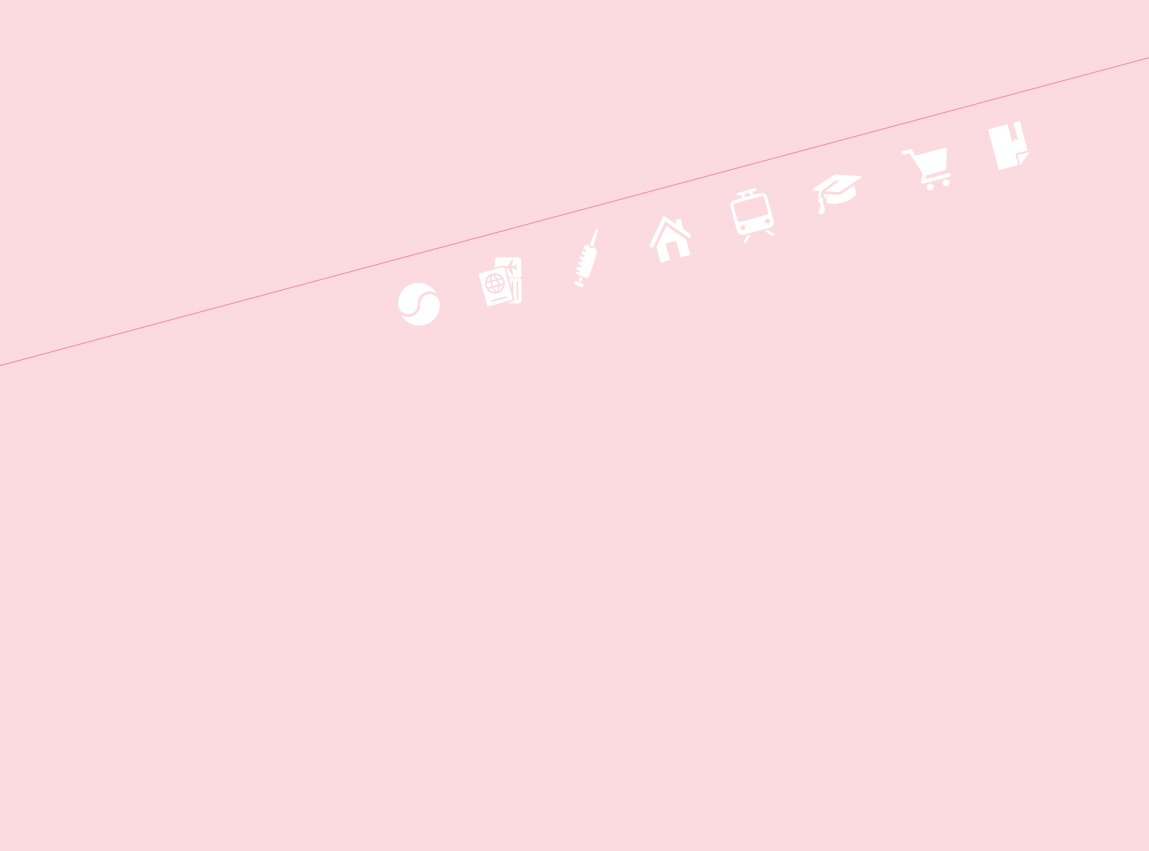

## Chapter 07 관광·음식 및 쇼핑

## 관광과 음식



2019년 한국을 방문한 외국인 관광객 수는 약 1,750만 명에 달했다. 전년도 대비 14%로 많이 증가한 결과이다. 많은 관광객은 한국을 매력 있는 관광지로 인정하고 있다. 수년째 이어지고 있는 한류 덕분에 아시아뿐만 아니라, 서구권에서도 많은 사람이 한국을 방문하고 있다. 또한 서울 외 다른 도시들도 고유의 특색을 살리고 있으며, 한국 전체가 매력 있는 관광지로 주목받고 있다. 도심, 자연, 역사를 느낄 수 있는 곳이 골고루 갖추어져 있기 때문이다.

## 1) 수도권: 서울특별시, 경기도, 인천광역시, 강원도

## (1) 서울특별시

서울은 한국의 수도로서 정치와 경제, 문화와 역사의 중심지로서 역할을 하고 있다. 서울은 우리나라 전체 국토 면적의 0.6%밖에 안 되지만, 인구는 약 천만 명(20. 09. 기준)으로 인구밀도가 매우 높으며, 빠른 성장세로 아시아의 경제와 문화 중심지로 자리 잡았다.

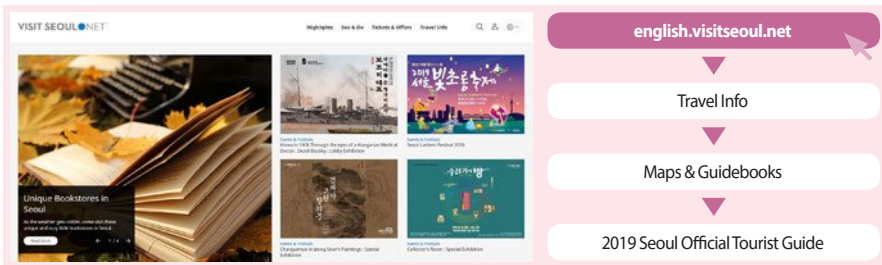

## (2) 경기도

경기도는 한반도 중앙부의 서쪽에 있는 도로서, 중앙에 서울특별시와 인천광역시가 있다. 경기도는 우리나라의 9개 도중에서 가장 많은 인구가 사는 곳으로, 약 1,342만 명이 살고 있다. (\*20. 12. 기준) 수도 서울과 연결된 지하철이 경기도 내를 통과하기 때문에 서울과의 이동이 편리하다는 장점이 있다.

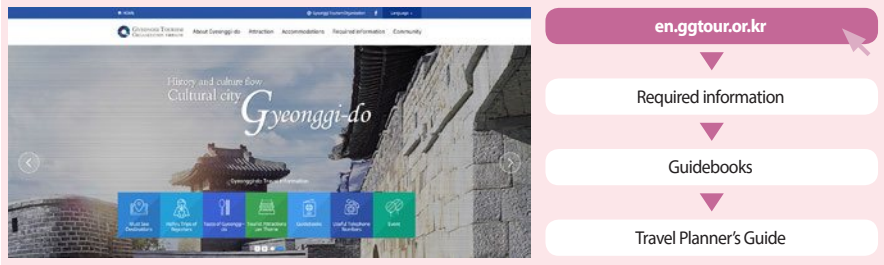

## (3) 인천광역시

인천은 항구도시이며, 인천국제공항이 있어 우리나라와 전 세계를 잇는 교통 요충지 역할을 하고 있다. 최근 GTX(수도권광역급행철도) 개통이 확정되며, 서울과 인천 사이의 시간적 거리가 줄어들어서 발전 가능성이 커지고 있다.

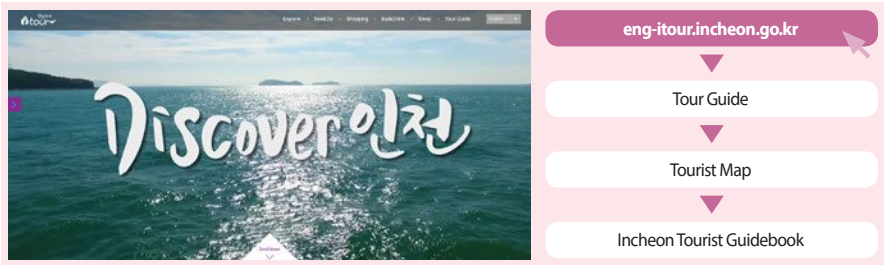

## (4) 강원도

강원도 면적의 대부분은 산지로 형성되어있다. 또한 바다 가까이에 위치하여 좋은 자연환경을 지닌 지역이기 때문에 많은 관광객이 자연관광이나 휴식을 위해 주로 찾는 지역이다.

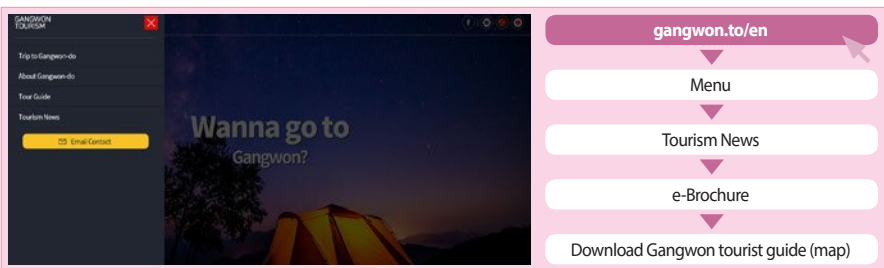

지역별 대표음식 소개

지역	음식명	특징
서울 장충동	족발	돼지의 족을 삶아 양념장에 조린 음식으로 다른 돼지고기 부위와는 식감이 매우 달라 그 매력이 있다
서울 신당동	떡볶이	떡을 한 입 크기로 잘라 여러 채소 등과 함께 졸여낸 음식으로 떡볶이 별로 매운 정도가 다르다
경기도 의정부	부대찌개	햄이나 소시지 그리고 갖가지 야채 재료들을 넣어 매운 양념장과 함께 끓인 음식이다.
경기도 이천	쌀밥정식	맛있는 쌀로 유명한 이천시에서는 쌀밥과 함께 많은 종류의 반찬이 나오는 쌀밥 정식이 유명하다
인천 신포국제시장	닭강정	닭고기에 반죽을 씌워 기름에 튀긴 후 양념장을 바른 요리이다.
인천 소래포구	대하구이	굵은 소금 위에 대하(대형새우)를 올려 짭조름하게 구워먹는 구이요리이다.
강원도 춘천	닭갈비	간장 혹은 고추장 양념에 닭갈비를 재운 뒤 여러 채소와 함께 곁들여 구워 먹는 음식이다
강원도 속초	오징어순대	오징어 몸통 속을 여러 재료로 채우고 찐 요리인 오징어순대는 속초의 명물로 잘 알려져 있다

2) 중부권: 충청북도, 충청남도, 대전광역시, 세종특별자치시

(1) 충청북도

충청북도는 전국에서 유일하게 바다와 접하는 곳이 전혀 없는 내륙도이다. 따라서 수산물 생산은 적고, 농산물 생산이 활발하여 쌀, 대추, 고추, 사과, 포도 등이 특산물로 유명하다.

The image shows a screenshot of the Chungbuk Travel website. On the left is a scenic view of Beopjusa temple. On the right is a vertical navigation menu with the following items: 'tour.chungbuk.go.kr/home\_en' (with a mouse cursor), 'Traveling Chungcheongbuk-do', 'E-Book', and 'Chungbuk Travel Go'. The website header includes 'Chungbuk Travel' and 'Traveling Chungcheongbuk-do'.



### (2) 충청남도

충청남도는 전국 어느 지역이든 쉽게 연결되는 편리한 교통망을 갖추고 있다. 충청남도는 여러 계절에 걸쳐 문화제 혹은 지역 특산물을 기반으로 한 다양한 축제가 열리는데, 축제 시기를 잘 알아보고 가면 가족, 연인 혹은 친구와 즐거운 경험을 만들 수 있다.

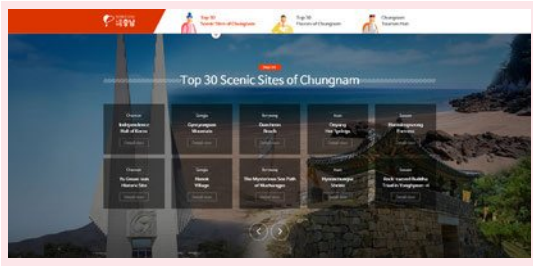

tour.chungnam.go.kr/html/en/

### (3) 대전광역시

대전은 우리나라 최대의 과학기술도시로, 대덕연구단지, 국제과학비즈니스벨트 등이 조성되어 있다. 2019년부터 내년인 2021년까지 대전을 알고 즐길 수 있는 '대전 방문의 해'를 실시하고 있다. 이러한 대전에 방문하여 다양한 대전의 관광명소, 축제, 그리고 음식을 먹는다면 뜻깊은 관광여행이 될 것이다.



www.daejeon.go.kr/toe/index.do

Tourist Guide

Culture and Tour Guide

### (4) 세종특별자치시

세종시는 행정중심복합도시로 여러 중앙행정기관과 국책연구기관이 있는 지역이다. 이러한 기관에 근무하는 공무원과 연구원 수가 많으므로 2019년 상반기 고학력 취업자 비율 1위에 꼽히기도 했다. 국토의 중심에 위치하며 광역교통망이 있어서 전국 어디에나 쉽게 도달할 수 있다.



https://ex.sejong.go.kr:442/eng.do

Travel Information

Tourist Map of Sejong

Download Tourist Map

## 지역별 대표음식 소개

지역	음식명	특징
충청북도 제천	빨간오뎅	기존 오뎅 국물이 투명한 것과 다르게 제천의 빨간오뎅은 빨갛고 진한 국물에 줄여 간이 배어있다
충청남도 천안	호두과자	밀가루 반죽 속에 호두와 팥을 넣어 구운 과자로 식감은 빵과 유사하다
대전	칼국수	대전에서 칼국수 식당은 거리마다 하나씩 있을 정도이다. 특히 일반 쌀국수보다 매콤한 국물로 맛을 낸 '얼큰이 칼국수'가 유명하다.
세종	메기탕	메기탕은 메기라는 생선을 미나리 등 여러 채소를 된장을 푼 물에 끓인 요리이다.

## 3) 서남권: 전라북도, 전라남도, 광주광역시, 제주특별자치도

## (1) 전라북도

전라북도는 우리나라를 대표하는 곡창지대로, 논이 비중이 매우 크기 때문에 국내 쌀 생산량이 가장 많은 지역 중 하나이다. 또한 지역적 특성과 문화·역사를 반영한 많은 축제를 개최하고 있다. 전라북도에서 가장 유명한 것 중 하나는 음식 문화이다. 전라북도 사람들이 다른 지역에서 식사를 하면 아쉬움을 느낀다는 말이 있을 정도로 전라도의 음식 문화는 발달하여 있다.



The image shows a screenshot of the Jeollabuk-do tourism website. The main content area features a scenic view of a traditional Korean village with a search bar overlay. The search bar contains the text "전통과 문화가 살아 숨쉬는 전라북도" and "당신의 여행을 위한 최고의 정보를 찾습니다". To the right of the screenshot is a navigation menu with a purple header containing the URL "tour.jb.go.kr | ENG |". Below the header are four white buttons with purple text: "Travel Guide", "Tourist map/handbook", and "Jeollabuk-do brochure".

### (2) 전라남도

전라남도는 전라북도와 함께 넓은 평야를 바탕으로 하여 우리나라를 대표하는 곡창지대 중 하나이다. 전라북도와 함께 국내 쌀 생산량이 가장 많은 지역으로 꼽히고, 전라남도 역시 맛의 고장이라고 불릴 정도로 음식 문화가 유명하다. 전라남도 내 순천시는 그 자연환경으로 매우 유명하데, 우리나라 최대 자연생태계를 지니는 순천만에는 여러 생물들이 살고 있어, 우리나라의 생태도시를 대표한다.

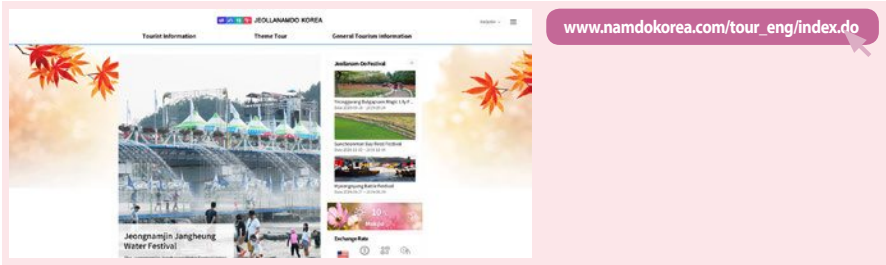

### (3) 광주광역시

광주는 대한민국의 서남부에 있는 광역시이다. 광주에서는 2년마다 광주 비엔날레가 열리며, 이전에 광주세계관 광 엑스포, 세계 수영 선수권 대회 등 문화 중심도시의 역할을 해내고 있다. 또한 광주에서는 광주학생항일운동, 광주민주화운동 등 중요한 사건들이 자주 일어났기에 역사적으로 큰 의미를 지니는 지역이다.

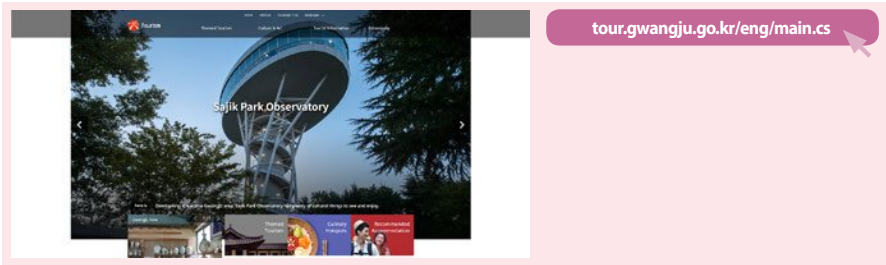

#### (4) 제주특별자치도

제주도는 대한민국의 남서쪽에 있는 섬으로, 한국의 섬 중에서 가장 크고 인구가 많은 섬이면서, 인구는 약 66만 명이다. 제주도는 오름, 주상절리, 용암 동굴과 같은 아름다운 지형과 경관으로 인해 한국인들에게도 꾸준한 인기 관광지이자 휴양지이다. 그 때문에 제주도에는 관광업이 상당히 발달하여 있고, 여러 해수욕장, 우도, 천제연 폭포와 같은 자연경관 이외에 다양한 테마파크를 운영하고 있다.

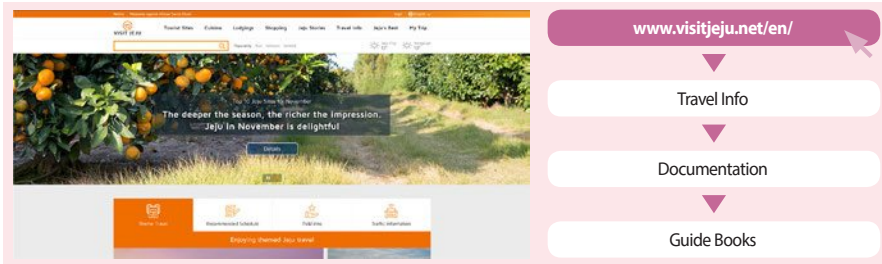

#### 지역별 대표음식 소개

지역	음식명	특징
전라북도 전주	비빔밥	여러 가지 나물과 고기, 밥에 고추장을 섞어 먹는 음식으로 전주비빔밥이 그 이름이 될 만큼 유명하다.
전라남도 목포	세발낙지 산낙지	기존 낙지보다 다리가 가늘어서 세발낙지라는 이름이 붙은 낙지로 산낙지와 낙지 탕탕이와 같이 살아있는 낙지를 기름장 혹은 초장에 찍어먹는 요리를 주로 해먹는다.
전라남도 벌교	꼬막무침	한국에는 꼬막을 물에 삶아 양념에 무쳐먹는 꼬막무침이라는 요리가 있는데, 그중 벌교 꼬막이 유명하다.
광주 송정	떡갈비	떡갈비는 소고기를 다져서 몽친 후 숯불 맛을 첨가하여 구워낸 음식으로 과거 임금님 즐겨먹던 음식이라 할 정도로 그 맛이 뛰어나다.
제주	흑돼지구이	제주도에서 길러지는 검은색 돼지로 다른 돼지고기보다 기름기가 적으며 부드러운 제주도의 명물로 불린다.

## 4) 동남권: 경상북도, 경상남도, 부산광역시, 대구광역시, 울산광역시

### (1) 경상북도

경상북도는 대한민국 지방정부 중 관할 면적이 가장 넓은 지역이다. 경상북도에는 대기업 산업공단과 각종 전자 산업단지들이 있어 지역 경제에 이바지하고 있다. 또한 경상북도 내에는 도시 전체가 세계적인 문화유산이라고 할 수 있을 정도로 역사 도시인 경주가 있어, 한국의 역사에 대해 알아보고 싶다면 이곳을 방문해보는 것도 좋다.

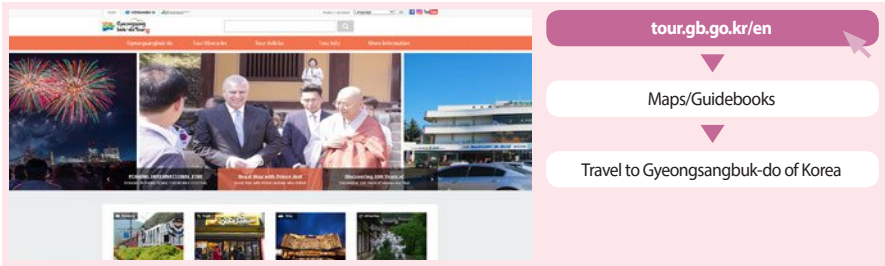

### (2) 경상남도

경상남도는 약 480여 개의 섬이 포함되어있어, 이러한 섬이 경상남도 전체 면적의 약 1.2%를 차지한다. 경상남도는 우리나라의 대표 산업 중 하나인 조선업이 발달하였다. 또한 경상남도 함천에는 세계문화유산으로 등재된 해인사 장경판전이 있어서 역사적으로 큰 의미를 지니고 있다.

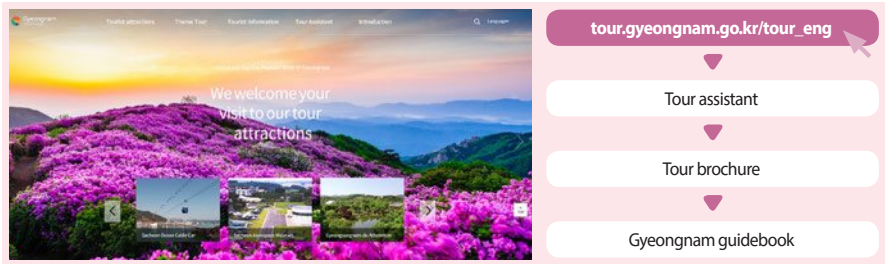

### (3) 부산광역시

부산은 모든 광역시 중 인구 1위, 한국 제2의 도시로서 국내 최대 국제무역항이 있는 우리나라 최대의 항구도시이다. 부산항을 중심으로 해상 무역과 물류 산업이 발달하였다. 또한 다양한 축제를 통해 지역문화 콘텐츠를 발달시키고 있는데, 부산국제영화제, 부산국제모터쇼와 같은 큰 규모의 축제가 열리고 있다.



[tour.busan.go.kr](http://tour.busan.go.kr)

- Travel Information
- Busan Tour E-Book

### (4) 대구광역시

대구 is 내륙에 있는 광역시로, 대한민국에서 기온이 가장 높은 편에 속하는 도시이다. 대구를 찾는 해외 관광객들을 위해 다양한 주제를 갖춘 대구시티투어를 제공하고 있다. 주제에 따라 각기 다른 요일과 시간에 투어를 제공하고 있으므로, 이는 아래 명시한 사이트에서 자세히 알아볼 수 있다.

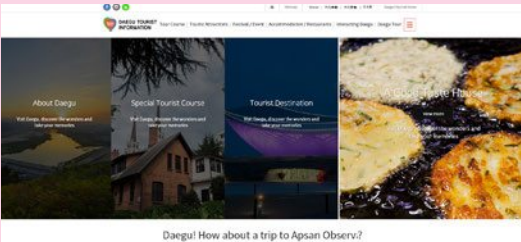

[tour.daegu.go.kr/eng/index.do](http://tour.daegu.go.kr/eng/index.do)

- Daegu Tour
- Traffic, Map Guide
- Tourist Map

### (5) 울산광역시

울산은 남동부 해안에 있는 광역시로 여러 대기업과 그 본사들이 있어 자동차, 조선 및 석유화학 공업이 발달했다. 울산은 광역시 중 면적이 가장 넓지만, 인구는 가장 적은 도시이다. 또한 울산에 있는 태화강 국가정원은 대한민국 제2호 국가 정원으로 지정되었으며 향후 이를 동력으로 한 지역적 발전이 기대되고 있다.



[tour.ulsan.go.kr/eng](http://tour.ulsan.go.kr/eng)

- Tourist Information
- Ulsan City Tour
- City Tour Guide Book

지역별 대표음식 소개

지역	음식명	특징
경상북도 안동	찜닭	안동찜닭은 닭을 삶아 갖가지 채소를 함께 넣어 간장 혹은 고추장 양념에 졸인 음식이다.
경상북도 경주	황남빵	밀가루 반죽에 팥을 넣어 만든 빵으로 경주의 전통 음식이다.
경상남도 통영	총무김밥	총무김밥은 김에 싼 김밥을 양념된 오징어와 김치, 무말랭이 등과 함께 먹는 음식으로 총무김밥거리가 있을 정도로 통영에서 유명하다.
부산	돼지국밥	돼지 뼈를 우려낸 육수에 돼지고기 수육을 넣어 끓인 국밥으로 주로 밥을 넣어 먹는다.
대구	따로국밥	보통의 국밥과는 다르게 국에 밥을 말지 않고 따로 나와 붙여진 이름으로 양념이 된 국물에 소고기와 여러 야채를 넣어 끓인 음식이다.
울산	언양불고기	소고기를 다진 후 양념장에 재워 구워먹는 고기의 종류이다.



## Chapter 07 관광음식 및 쇼핑

## 쇼핑



## 1) 한국 쇼핑장소의 종류

## # TIP

한국의 쇼핑  
정보가 알고  
싶다면? /

한국관광공사의 'Visit Korea' 사이트에 접속하여, 원하는 언어를 선택한 뒤, 카테고리 중 [Shopping] - [Where to Shop]으로 들어가면, 한국 내 여러 쇼핑장소의 주소, 웹사이트, 전화번호 등 상세정보를 확인할 수 있다. 이곳에서 자신의 위치와 가깝고, 목적에 부합하는 쇼핑장소를 선택하여 물건을 구입할 수 있다.

\*웹사이트: <http://www.visitkorea.or.kr>

\*제공언어: 영어, 일본어, 중국어 등 14개 언어

## (1) 재래시장

재래시장은 옛 정취를 간직한 전통 방식의 시장으로 둘러보는 재미와 한국 사람들 특유의 정을 느낄 수 있는 곳이다. 식품, 의류, 잡화 등 다양한 품목의 물건을 구매할 수 있으며, 정해진 장소에서 매일 열리는 상설시장과 정해진 기간에만 한시적으로 열리는 5일장, 7일장으로 나뉜다. 수산물, 농산물, 청과물, 약재 등 특정 품목의 물건만을 파는 재래시장도 다수다. 재래시장의 장점은 가격 흥정이 가능하다는 것. 또한 문 닫을 시간이 되면 얼마 남지 않은 물건을 거의 절반 가격에 '떨이'로 판매하기 때문에 이때를 활용하면 저렴한 가격에 물건 구매가 가능하다.

## (2) 대형할인점

대형할인점에는 고객이 필요한 대부분의 물건이 다양하게 갖춰져 있다. 상점의 위치에 따라 영업 일정이 다르지만, 일반적으로 서울에 있는 대부분의 상점은 매월 둘째, 넷째 일요일에 문을 닫는다. 대형할인점에서 쇼핑을 하면 할인과 많은 프로모션 행사가 거의 매일 진행하기 때문에 시간과 비용을 많이 절약할 수 있다. 단, 매장이 넓은 데다 쇼핑객이 많아 계산하는 데 시간이 많이 소요되기 때문에 한두 가지 물건을 구매하러 대형할인점에 가는 것은 비효율적이다.

## (3) 백화점

한국의 백화점에는 유명 국제 브랜드의 명품 패션 아이템부터 일상 용품까지 모든 종류의 쇼핑 상품과 훌륭한 고객 서비스가 갖추어져 있다. 시설 대부분은 영어, 일본어 및 중국어로 외국어 서비스를 제공하기 때문에 관광객들에게 편리하다. 한국의 백화점에는 보통 지하에 식품 코너가 마련되어 있는데, 반조리식품이나 완전 조리식품은 매일 저녁(보통 6~7시부터) 열리는 마감 에너리를 활용하면 50~70% 정도 저렴한 가격에 살 수 있다.



#### (4) 아울렛

한국에는 여러 종류의 아울렛이 있다. 아울렛은 주로 브랜드 이월 상품을 할인하여 판매하는 쇼핑 장소를 의미한다. 따라서 가격이 브랜드의 정가보다 저렴하며, 특정 예누리 판매 기간에 방문하면 훨씬 더 저렴한 금액으로 물건을 살 수 있다. 따라서 많은 사람이 고가 브랜드를 싸게 구매하고 싶은 경우 아울렛 매장을 많이 방문한다. 또한 요즘에는 이러한 아울렛이 단지 쇼핑 장소가 아닌 이색주제를 갖춘 공간으로 발전하면서 가족 혹은 연인과 여가를 보내기 위해 방문하는 사람들이 점점 더 많아지고 있다.

#### (5) 편의점

24시간 이용 가능한 곳으로 간편식을 비롯해 여러 가지 간단한 물건을 판매하고 있다. 매장 크기에 따라 판매하는 물품 종류가 상이하며, 대개는 매장 크기가 작은 편이라 물건 찾기가 쉬운 편이다.

#### (6) 슈퍼마켓

슈퍼마켓은 그 크기에 따라 중형할인점 혹은 동네 슈퍼와 같이 다양하다. 그러나 대부분의 크기는 일반 잡화점 정도로 대형할인점과 같은 할인점이 생겨나기 전에 생긴 슈퍼마켓이 지금까지 주를 이루고 있으며, 주로 아파트 단지 혹은 한 동네의 주민을 대상으로 물건을 판매한다. 물건 종류는 크기에 따라 다양하며, 가격 또한 할인하는 곳도 있고 아닌 곳도 있으므로 천차만별이다.

#### (7) TV홈쇼핑

의류나 식품, 화장품, 가전, 보험, 자동차, 여행상품 등 취급하는 상품의 범위가 넓은 데다, 집에서 TV를 보며 바로 전화로 주문해 구매할 수 있어 편리하다. 자동주문 전화를 이용하면 할인 혜택이 제공되며, 본 품 외에 다양한 사은품을 덩어리로 주는 경우도 많다. 보통 1~3일이면 배송이 완료되며, 배송된 물품이 마음에 들지 않을 경우 홈쇼핑 측에 반품 요청을 하면, 제품 수거 및 카드 취소 청구도 수일 내에 처리된다.

현재 TV에서 방송되는 상품을 전화 주문이 아니라 홈쇼핑 앱을 통해 구매하면 적립이나 할인 혜택을 추가로 받을 수 있다.

#### (8) 인터넷 쇼핑

클릭 한 번으로 물건 구매가 가능해 편리한 데다 가격 또한 월등히 저렴한 편이다. 식품, 의류, 도서 등 품목별로 특화된 쇼핑몰이 있는가 하면 백화점처럼 여러 종류의 상품을 한 사이트에서 판매하는 곳도 다수다. 간혹 모니터상의 물건과 실제 상품이 차이가 나는 경우가 있으므로 상품의 구체적인 항목을 꼼꼼히 확인할 필요가 있다.

## 한국의 맛집

한국 사람들이 즐겨 먹는 현지 맛집을 알고 싶다면, 그 방법에는 여러 가지가 있다. 첫 번째 방법은 각종 애플리케이션을 이용하는 것이다. 스마트폰의 Play Store나 App Store를 통해 여러 맛집을 소개하는 애플리케이션을 내려받으면 지역별로, 음식 종류별로 맛집을 추천받을 수 있다. 두 번째로는 여러 TV 프로그램을 시청하는 것이다. 한국의 여러 TV 프로그램에서는 맛집을 소개하거나, 맛집을 찾아가 평가하는 등 맛집과 관련된 각종 방송이 활성화되어 있다. 마지막으로 맛집을 알아보기 위해 SNS를 이용할 수도 있다. 블로그, 페이스북, 인스타그램 등을 검색하면 원하는 지역의 유명한 맛집에 대한 다양한 사람들(적게는 몇 천 명, 많게는 몇 십만 명)의 후기를 볼 수 있다.

### # TIP

#### 미쉐린가이드 서울 (MICHELIN GUIDE)

한국관광공사의 'Visit Korea' 사이트에 접속하여, 원하는 언어를 선택한 뒤, 카테고리 중 [Shopping] - [Where to Shop]으로 들어가면, 한국 내 여러 쇼핑 장소의 주소, 웹사이트, 전화번호 등 상세정보를 확인할 수 있다. 이곳에서 자신의 위치와 가깝고, 목적에 부합하는 쇼핑장소를 선택하여 물건을 구입할 수 있다.

\*웹사이트: <http://www.visitkorea.or.kr>

\*제공언어: 영어, 일본어, 중국어 등 14개 언어

### # 어플리케이션



#### Visit Korea : Official Guide

외국인이 사용할 수 있는 한국가이드 앱으로 관광 명소, 레스토랑, 숙박시설, 쇼핑센터 및 축제 등 다양한 정보를 제공한다. 인터넷 연결없이도 서비스를 이용할 수 있기 때문에 더욱 편리하다.



#### 야놀자

내 주변 호텔, 모텔 등 다양한 숙박시설에 대한 정보 뿐만 아니라 다양한 프로모션을 통해 현장에서보다 저렴하게 숙박시설을 예약·이용할 수 있다.



#### 쿠팡, 쿠팡이츠

식품, 의류, 해외직구, 여행 등 거의 모든 상품을 편리하게 구매할 수 있다.



#### 트리플

200개 도시 무료 가이드와 일정짜기 및 맛집 탐색, 가계부, 항공권 예약, 호텔, 티켓할인 까지 한번에 가능하다. 여행 동시에 맞추어 일정을 계획할 수 있고 장소별 리뷰와 날씨, 환율, 번역, 길 찾기 기능까지 사용 가능한 어플이다.

\* 어플리케이션은 Google Play Store와 App Store의 순위를 기준으로 선정되었다. 항목별, 시기별 차이가 있지만 대부분 1~3위권에 기록된 어플리케이션을 소개하였다.

### 한국 유네스코 세계문화유산



# Living in **KOREA 2021**

## Chapter **08**

### **부록**

친목회모임

KOTRA 소개

주요 연락망 (Directory)



## Chapter 08 부록

# 친목회모임



## 1) YMCA

YMCA(Young Men's Christian Association)는 세계적인 기독교 운동단체이다. 이는 1844년 영국 런던에서 창립되어 현재는 전 세계 120여 개국에 1만여 개가 넘는 사회 운동체로 활동하고 있다. 우리나라 내 YMCA는 서울 YMCA라는 이름으로 서울시 종로구에 있다. YMCA는 다양한 활동을 하지만 그중에서도 특히 청소년 교육 및 문화사업과 같이 청소년운동과 시민운동에 앞서 다양한 사업을 진행한다.

주소 : 서울특별시 종로구 종로 69

전화번호 : 02-730-9391

웹사이트 : seoulymca.or.kr

## 2) Rotary Club

로터리클럽은 지구촌과 세계 지역사회를 위한 다양한 활동을 추진하며, 그중 특히 소아마비 퇴치와 깨끗한 식수 공급을 주요 목적으로 한다. 현재 전 세계에 35,000개의 클럽을 통해 120만 명의 회원을 보유하고 있으며, 여러 사업, 직장을 가지고 다른 지역에서 온 사람들이 로터리클럽을 통해 친목활동을 하고 봉사를 하는 의미 깊은 단체이다. 현재 국제로터리 회비는 미화 53달러이며, 국가마다 정도의 차이는 있지만 총 개인 회비의 4~14%가 국제로터리에 지급된다. 나머지 회비 금액은 클럽 및 지구 운영비, 식비, 로타리안 잡지 혹은 다른 지역 잡지 구독비로 쓰인다.

주소 : 서울특별시 종로구 새문안로5길 19 로알빌딩 930호

전화번호 : 02-738-1501

웹사이트 : rotarykorea.org



### 3) Lions Club

국제라이온스협회는 205개국에 45,000여 개의 클럽을 가지며, 130여만 명의 회원을 보유하고 있다. 이는 국제 사회와 지역사회에 도움을 주려는 봉사활동을 가장 큰 목적으로 하는 단체이다. 라이온스클럽은 1917년 처음 창설되었고, 그때부터 라이온스클럽은 교육봉사, 환경봉사, 공익봉사, 사회봉사, 보건봉사 등 다양한 활동을 진행하고 있다. 현재 서울에만 88개의 클럽이 있다. 라이온스클럽의 경우 회원을 정회원, 자유회원, 명예회원, 우대회원, 평생회원, 준회원, 후원회원 등에 따라 분류하고 있으며 그에 따른 입회비와 자격 또한 달라 지므로 정확한 정보를 위해서는 아래 웹사이트를 참고하면 된다.

주소 : 서울특별시 동대문구 천호대로 455 라이온스회관 3층

전화번호 : 02-2242-6427

웹사이트 : lions354c.com

#### # TIP

#### 내 나라의 친목회가 궁금하다면?

상단에 소개된 단체 이외에 특별한 목적을 지닌 단체에 가입하고 싶거나, 모국 커뮤니티를 찾고 싶다는 'Korea4expats.com'이라는 웹사이트를 이용할 수 있다. 이 사이트에는 국가, 이용목적, 관심사에 따른 친목회를 소개하고 있다.

웹사이트: korea4expats.com

제공 언어: 영어



Chapter 08 부록

# KOTRA소개



1962년 출범한 정부출자기관(준정부기관)으로, 수출 및 무역진흥과 국내외 기업간의 투자 및 산업기술협력의 지원 등에 관한 업무를 수행하고 이를 통해 국민경제의 발전에 이바지함을 목적으로 설립되었다. 본사는 서울특별시 서초구에 있으며, 흔히 '코트라(KOTRA)'로 약칭된다.

KOTRA는 현재 전 세계 10개 지역, 84개국 127개의 글로벌 네트워크를 활용해 중소기업의 해외시장 진출과 글로벌 일자리 창출을 지원하고 있다. 최근 신보호무역주의 확산과 글로벌 경쟁 심화 등 대내외 환경 변화에 적극적으로 부응하기 위해 KOTRA는 중소기업 해외시장 진출, 글로벌 일자리 창출, 수출시장과 품목의 다변화, 다각적 경제협력 기회 발굴을 4대 핵심 정책과제로 선정해 추진하고 있다.

## 1) KOTRA 조직도

(1) 본사 조직: 6본부 32실 3센터

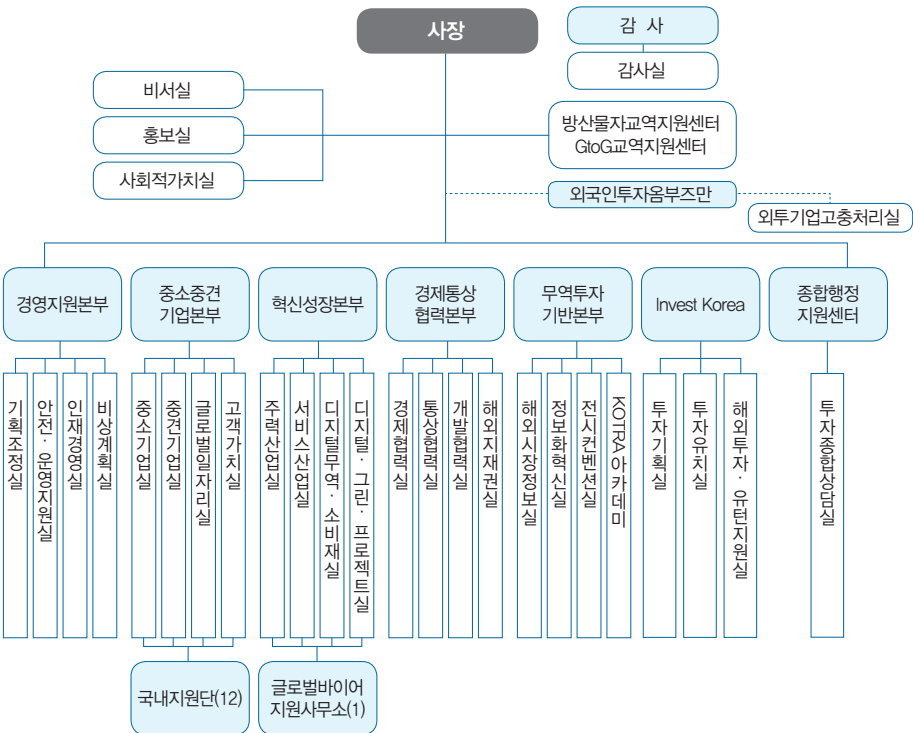



(2) 국내지원단: 12개 지원단, 2개 사무소

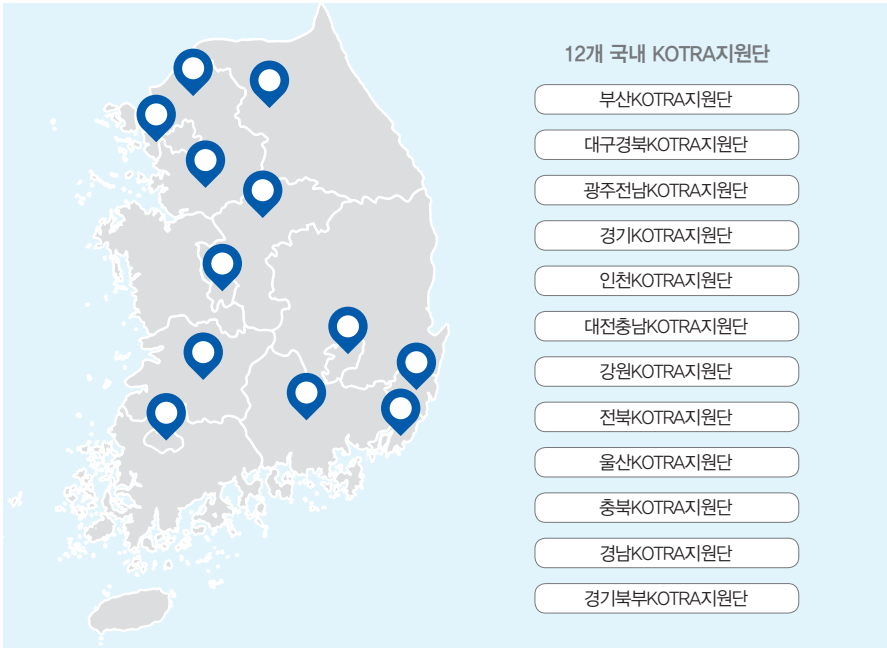

(3) 해외무역관: 10개 지역본부, 84개국 127개 무역관

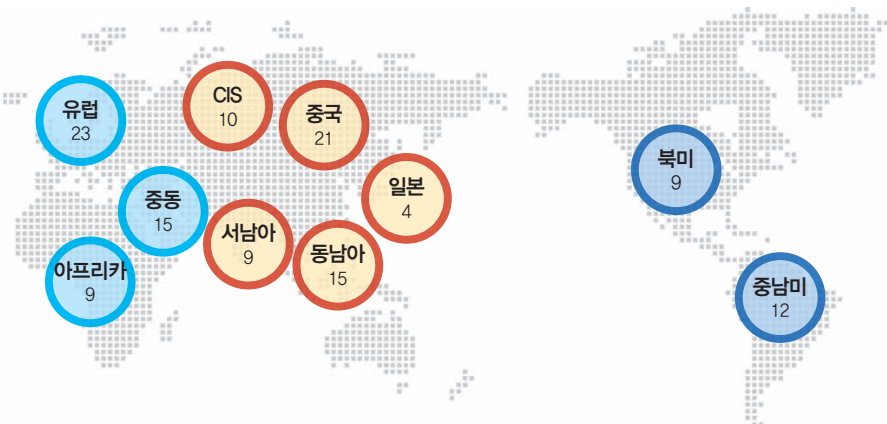

### 3) KOTRA 주요 업무 및 서비스



#### 수출 지원

제품은 좋는데 해외에 알릴 방법이 없다면?  
상품 수출의 입문부터 정착까지 지원해 드립니다.



#### 해외시장정보

해외시장 정보, 통상 관련 정보가 궁금하십니까?  
디지털 기반의 스마트 정보시스템을 통해 최적의 정보를 제공해 드립니다.



#### 글로벌 일자리 창출

해외 취업 또는 창업을 원하십니까? 외국인투자기업에 취업하고 싶으십니까?  
구인수요 발굴 및 취·창업의 기회를 제공해 글로벌 일자리를 지원해 드립니다.



#### 경제통상협력

신흥국 진출을 위한 사업 기회를 발굴하고 싶으십니까? 신북방, 신남방정책 등 정부 정책과 연계한 민관 합동 경제협력 플랫폼을 운영해 다각적인 경제협력을 추진합니다.



#### 투자 지원

외국인투자를 유치해 글로벌 경쟁력을 높이고 싶으십니까? 외국인투자가 유치, 투자 이행 및 안료, 사후지원에 이르기까지 전 과정을 지원해 드립니다. 해외투자로 더 큰 시장에 진출하고 싶으십니까? 투자환경 조사부터 법안설립, 성공정착까지 맞춤형으로 지원합니다.

## 4) 종합행정지원센터(FISC)

KOTRA 종합행정지원센터는 중앙정부·지자체·관계기관 파견협력관과 KOTRA 전문위원들이 종합투자컨설팅을 비롯해 투자 신고부터 사업 운영을 위해 필요한 행정 지원 그리고 외국인의 한국 생활 정착에 요구되는 사항을 지원하고 있습니다.



**외국인 투자상담**

- 투자절차 : 외국인투자신고 / 등록 / 변경
- 세무·회계 : 조세 및 인센티브 상담
- 법률 : 법인설립절차 안내 / 법률상담
- 입지 : 맞춤형 입지 상담
- 노무 : 노사관계 / 고용지원 제도 상담
- 관세·국세 : 현물출차 확인서 발급 / 사업자등록신고

---



**행정지원**

- 비자 : 비자발급 / 갱신 / 변경
- 면허 : 한국면허로 교환 발급
- 투자제도 : 투자여건 및 제도 개선
- 로컬데스크 : 지자체별 입지 및 인센티브 상담 / 지역정보 제공

---



**생활정착지원**

- 생활 : 생활상담 / 현장동행서비스

중앙부처



산업통상자원부, 법무부,  
환경부, 고용노동부, 법제처,  
국세청, 관세청

각 분야 전문가





법무



세무



노무

지자체

 강원도  
GANGWON-DO

 충청북도  
CHUNGCHONGBUK-DO

 충청남도  
CHUNGCHONGNAM-DO

 전라북도  
JEOLLABUK-DO

 전라남도  
JEOLLANAM-DO

 경상북도  
GYEONGSANGBUK-DO

 경상남도  
GYEONGSANGNAM-DO

 대구광역시  
DAEGU-GYEONGSANG

 인천광역시  
INCHEON-GYEONGGI

유관기관

 한국산업단지공단  
KOTRA

 도로교통공단  
Korea Expressway Corporation

## Chapter 08 부록

## 주요 연락망



## 1) KOTRA 무역관

지역	도시	전화번호	홈페이지
동남아시아 & 오세아니아	다낭	84-236-710-9700	<a href="http://www.kotra.or.kr/KBC/danang">http://www.kotra.or.kr/KBC/danang</a>
	마닐라	63-2-8894-4084	<a href="http://www.kotra.or.kr/KBC/manila">http://www.kotra.or.kr/KBC/manila</a>
	멜버른	61-3-9860-0500	<a href="http://www.kotra.or.kr/KBC/melbourne">http://www.kotra.or.kr/KBC/melbourne</a>
	방콕	66-2-035-1555	<a href="http://www.kotra.or.kr/KBC/bangkok">http://www.kotra.or.kr/KBC/bangkok</a>
	비엔티안	856-21-455-080	<a href="http://www.kotra.or.kr/KBC/vientiane">http://www.kotra.or.kr/KBC/vientiane</a>
	수라바야	62-31-534-9921-0211	<a href="http://www.kotra.or.kr/KBC/surabaya">http://www.kotra.or.kr/KBC/surabaya</a>
	시드니	61-2-8233-4000	<a href="http://www.kotra.or.kr/KBC/sydney">http://www.kotra.or.kr/KBC/sydney</a>
	싱가포르	65-6426-7200	<a href="http://www.kotra.or.kr/KBC/singapore">http://www.kotra.or.kr/KBC/singapore</a>
	양곤	95-1-9253346~50	<a href="http://www.kotra.or.kr/KBC/yangon">http://www.kotra.or.kr/KBC/yangon</a>
	오클랜드	64-9-373-5792	<a href="http://www.kotra.or.kr/KBC/auckland">http://www.kotra.or.kr/KBC/auckland</a>
	자카르타	62-21-574-1522	<a href="http://www.kotra.or.kr/KBC/jakarta">http://www.kotra.or.kr/KBC/jakarta</a>
	쿠알라룸푸르	60-3-2117-7100	<a href="http://www.kotra.or.kr/KBC/kualalumpur">http://www.kotra.or.kr/KBC/kualalumpur</a>
	프놈펜	855-23-999-099	<a href="http://www.kotra.or.kr/KBC/phnompenh">http://www.kotra.or.kr/KBC/phnompenh</a>
	하노이	84-24-3946-0511	<a href="http://www.kotra.or.kr/KBC/hanoi">http://www.kotra.or.kr/KBC/hanoi</a>
호치민	84-28-3822-3944/3950	<a href="http://www.kotra.or.kr/KBC/hochiminh">http://www.kotra.or.kr/KBC/hochiminh</a>	
서남아시아	뉴델리	91-11-4230-6300	<a href="http://www.kotra.or.kr/KBC/newdelhi">http://www.kotra.or.kr/KBC/newdelhi</a>
	다카	880-2-5881-3153	<a href="http://www.kotra.or.kr/KBC/dhaka">http://www.kotra.or.kr/KBC/dhaka</a>
	뭄바이	91-22-4925-5400	<a href="http://www.kotra.or.kr/KBC/mumbai">http://www.kotra.or.kr/KBC/mumbai</a>
	벵갈루루	91-80-6809-9200	<a href="http://www.kotra.or.kr/KBC/bengaluru">http://www.kotra.or.kr/KBC/bengaluru</a>
	압다바드	91-79-49130-111	<a href="http://www.kotra.or.kr/KBC/AHMEDABAD">http://www.kotra.or.kr/KBC/AHMEDABAD</a>
	첸나이	91-44-2499-7283~7	<a href="http://www.kotra.or.kr/KBC/chennai">http://www.kotra.or.kr/KBC/chennai</a>
	카라치	92-21-3530-3771~3777	<a href="http://www.kotra.or.kr/KBC/karachi">http://www.kotra.or.kr/KBC/karachi</a>
	콜롬보	94-11-2597495	<a href="http://www.kotra.or.kr/KBC/colombo">http://www.kotra.or.kr/KBC/colombo</a>
일본	콜카타	91-33-4055-8150	<a href="http://www.kotra.or.kr/KBC/kolkata">http://www.kotra.or.kr/KBC/kolkata</a>
	나고야	81-52-561-3936	<a href="https://www.kotra.or.kr/KBC/nagoya">https://www.kotra.or.kr/KBC/nagoya</a>
	도쿄	81-3-3214-6951	<a href="http://www.kotra.or.kr/KBC/tokyo">http://www.kotra.or.kr/KBC/tokyo</a>
	오사카	81-6-6262-3831	<a href="http://www.kotra.or.kr/KBC/osaka">http://www.kotra.or.kr/KBC/osaka</a>
	후쿠오카	81-92-473-2005	<a href="http://www.kotra.or.kr/KBC/fukuoka">http://www.kotra.or.kr/KBC/fukuoka</a>

지역	도시	전화번호	홈페이지
중국	광저우	86-20-2208-1600	<a href="http://www.kotra.or.kr/KBC/guangzhou">http://www.kotra.or.kr/KBC/guangzhou</a>
	난징	86-025-8328-8991	<a href="http://www.kotra.or.kr/KBC/nanjing">http://www.kotra.or.kr/KBC/nanjing</a>
	다롄	86-411-8253-0051~3	<a href="http://www.kotra.or.kr/KBC/dalian">http://www.kotra.or.kr/KBC/dalian</a>
	베이징	86-10-6410-6162	<a href="http://www.kotra.or.kr/KBC/beijing">http://www.kotra.or.kr/KBC/beijing</a>
	상하이	86-21-5108-8771~2	<a href="http://www.kotra.or.kr/KBC/shanghai">http://www.kotra.or.kr/KBC/shanghai</a>
	샤먼	86-592-210-3190~2	<a href="http://www.kotra.or.kr/KBC/xiamen">http://www.kotra.or.kr/KBC/xiamen</a>
	선양	86-24-3137-0770	<a href="http://www.kotra.or.kr/KBC/shenyang">http://www.kotra.or.kr/KBC/shenyang</a>
	선전	86-755-8335-9991	<a href="http://www.kotra.or.kr/KBC/shenzhen">http://www.kotra.or.kr/KBC/shenzhen</a>
	시안	86-29-8883-1060	<a href="http://www.kotra.or.kr/KBC/xian">http://www.kotra.or.kr/KBC/xian</a>
	우한	86-27-5930-9299	<a href="http://www.kotra.or.kr/KBC/wuhan">http://www.kotra.or.kr/KBC/wuhan</a>
	징저우	86-371-8616-3927~200	<a href="http://www.kotra.or.kr/KBC/zhengzhou">http://www.kotra.or.kr/KBC/zhengzhou</a>
	창사	86-0731-8564-0080	<a href="http://www.kotra.or.kr/KBC/changsha">http://www.kotra.or.kr/KBC/changsha</a>
	창춘	86-431-8051-9850	<a href="http://www.kotra.or.kr/KBC/changchun">http://www.kotra.or.kr/KBC/changchun</a>
	청두	86-28-8672-3501~6	<a href="http://www.kotra.or.kr/KBC/chengdu">http://www.kotra.or.kr/KBC/chengdu</a>
	충칭	86-23-6039-1005	<a href="http://www.kotra.or.kr/KBC/chongqing">http://www.kotra.or.kr/KBC/chongqing</a>
	칭다오	86-532-8388-7931	<a href="http://www.kotra.or.kr/KBC/qingdao">http://www.kotra.or.kr/KBC/qingdao</a>
	타이베이	886-2-2725-2324	<a href="http://www.kotra.or.kr/KBC/taipei">http://www.kotra.or.kr/KBC/taipei</a>
	톈진	86-22-2329-6631~3	<a href="http://www.kotra.or.kr/KBC/tianjin">http://www.kotra.or.kr/KBC/tianjin</a>
	하얼빈	86-451-5110-7080	<a href="http://www.kotra.or.kr/KBC/harbin">http://www.kotra.or.kr/KBC/harbin</a>
	항저우	86-571-8110-3099	<a href="http://www.kotra.or.kr/KBC/hangzhou">http://www.kotra.or.kr/KBC/hangzhou</a>
홍콩	852-2545-9500	<a href="http://www.kotra.or.kr/KBC/hongkong">http://www.kotra.or.kr/KBC/hongkong</a>	
북미	뉴욕	1-212-826-0900	<a href="http://www.kotra.or.kr/KBC/newyork">http://www.kotra.or.kr/KBC/newyork</a>
	달라스	1-972-243-9300	<a href="http://www.kotra.or.kr/KBC/dallas">http://www.kotra.or.kr/KBC/dallas</a>
	디트로이트	1-248-619-1601	<a href="http://www.kotra.or.kr/KBC/detroit">http://www.kotra.or.kr/KBC/detroit</a>
	로스앤젤레스	1-323-954-9500	<a href="http://www.kotra.or.kr/KBC/losangeles">http://www.kotra.or.kr/KBC/losangeles</a>
	밴쿠버	1-604-683-1820, 687-7322	<a href="http://www.kotra.or.kr/KBC/vancouver">http://www.kotra.or.kr/KBC/vancouver</a>
	시카고	1-312-644-4323	<a href="http://www.kotra.or.kr/KBC/chicago">http://www.kotra.or.kr/KBC/chicago</a>
	실리콘밸리	1-408-432-5000	<a href="http://www.kotra.or.kr/KBC/siliconvalley">http://www.kotra.or.kr/KBC/siliconvalley</a>
	워싱턴	1-202-857-7919	<a href="http://www.kotra.or.kr/KBC/washingtond">http://www.kotra.or.kr/KBC/washingtond</a>
	토론토	1-416-368-3399	<a href="http://www.kotra.or.kr/KBC/toronto">http://www.kotra.or.kr/KBC/toronto</a>
	과테말라	502-2298-0000	<a href="http://www.kotra.or.kr/KBC/guatemala">http://www.kotra.or.kr/KBC/guatemala</a>
중남미	리마	51-1-442-9595	<a href="http://www.kotra.or.kr/KBC/lima">http://www.kotra.or.kr/KBC/lima</a>
	멕시코시티	52-55-5514-3173	<a href="http://www.kotra.or.kr/KBC/mexico%20city">http://www.kotra.or.kr/KBC/mexico%20city</a>
	보고타	57-1-637-5099	<a href="http://www.kotra.or.kr/KBC/bogota">http://www.kotra.or.kr/KBC/bogota</a>
	부에노스아이레스	54-11-4312-0033	<a href="http://www.kotra.or.kr/KBC/buenosaires">http://www.kotra.or.kr/KBC/buenosaires</a>

지역	도시	전화번호	홈페이지
중남미	산토도밍고	1-809-567-9733	<a href="http://www.kotra.or.kr/KBC/santodomingo">http://www.kotra.or.kr/KBC/santodomingo</a>
	산티아고	56-2-3221-0710	<a href="http://www.kotra.or.kr/KBC/santiago">http://www.kotra.or.kr/KBC/santiago</a>
	상파울루	55-11-3175-3030	<a href="http://www.kotra.or.kr/KBC/saopaulo">http://www.kotra.or.kr/KBC/saopaulo</a>
	아바나	53-7-204-1020, 1117, 1165	<a href="http://www.kotra.or.kr/KBC/havana">http://www.kotra.or.kr/KBC/havana</a>
	아순시온	595-21-238-1699	<a href="http://www.kotra.or.kr/KBC/asuncion">http://www.kotra.or.kr/KBC/asuncion</a>
		328-7111, 660-100	
	키토	593-2-2237-111	<a href="http://www.kotra.or.kr/KBC/quito">http://www.kotra.or.kr/KBC/quito</a>
파나마	507-264-8105	<a href="http://www.kotra.or.kr/KBC/panama">http://www.kotra.or.kr/KBC/panama</a>	
유럽	런던	44-20-7520-5300	<a href="http://www.kotra.or.kr/KBC/london">http://www.kotra.or.kr/KBC/london</a>
	마드리드	34-91-556-6241	<a href="http://www.kotra.or.kr/KBC/madrid">http://www.kotra.or.kr/KBC/madrid</a>
	뮌헨	49-89-2424-2630	<a href="http://www.kotra.or.kr/KBC/munich">http://www.kotra.or.kr/KBC/munich</a>
	밀라노	39-02-795813	<a href="http://www.kotra.or.kr/KBC/milano">http://www.kotra.or.kr/KBC/milano</a>
	바르샤바	48-22-520-6230	<a href="http://www.kotra.or.kr/KBC/warsaw">http://www.kotra.or.kr/KBC/warsaw</a>
	베오그라드	381-11-311-0860	<a href="http://www.kotra.or.kr/KBC/beograd">http://www.kotra.or.kr/KBC/beograd</a>
	부다페스트	36-1-799-5400	<a href="http://www.kotra.or.kr/KBC/budapest">http://www.kotra.or.kr/KBC/budapest</a>
	부쿠레슈티	40-21-233-2171~3	<a href="http://www.kotra.or.kr/KBC/bucharest">http://www.kotra.or.kr/KBC/bucharest</a>
	브라티슬라바	421-2-2129-34-50	<a href="http://www.kotra.or.kr/KBC/bratislava">http://www.kotra.or.kr/KBC/bratislava</a>
	브뤼셀	32-2-203-2142	<a href="http://www.kotra.or.kr/KBC/brussels">http://www.kotra.or.kr/KBC/brussels</a>
	빈	43-1-586-3876	<a href="http://www.kotra.or.kr/KBC/vienna">http://www.kotra.or.kr/KBC/vienna</a>
	소피아	359-2-969-5030	<a href="http://www.kotra.or.kr/KBC/sofia">http://www.kotra.or.kr/KBC/sofia</a>
	스톡홀름	46-8-30-8090	<a href="http://www.kotra.or.kr/KBC/stockholm">http://www.kotra.or.kr/KBC/stockholm</a>
	아테네	30-210-654-3623~4	<a href="http://www.kotra.or.kr/KBC/athens">http://www.kotra.or.kr/KBC/athens</a>
	암스테르담	31-20-673-0555	<a href="http://www.kotra.or.kr/KBC/amsterdam">http://www.kotra.or.kr/KBC/amsterdam</a>
	자그레브	385-1-4815-101	<a href="http://www.kotra.or.kr/KBC/zagreb">http://www.kotra.or.kr/KBC/zagreb</a>
	취리히	41-44-503-5300	<a href="http://www.kotra.or.kr/KBC/zurich">http://www.kotra.or.kr/KBC/zurich</a>
	코펜하겐	45-3312-6658	<a href="http://www.kotra.or.kr/KBC/copenhagen">http://www.kotra.or.kr/KBC/copenhagen</a>
	파리	33-1-55-35-88-88	<a href="http://www.kotra.or.kr/KBC/paris">http://www.kotra.or.kr/KBC/paris</a>
	프라하	420-245-005-650	<a href="http://www.kotra.or.kr/KBC/prague">http://www.kotra.or.kr/KBC/prague</a>
프랑크푸르트	49-69-242-992-0	<a href="http://www.kotra.or.kr/KBC/frankfurt">http://www.kotra.or.kr/KBC/frankfurt</a>	
함부르크	49-40-3405-7400	<a href="http://www.kotra.or.kr/KBC/hamburg">http://www.kotra.or.kr/KBC/hamburg</a>	
헬싱키	358-9-682-9490	<a href="http://www.kotra.or.kr/KBC/helsinki">http://www.kotra.or.kr/KBC/helsinki</a>	
CIS	노보시비르스크	7-383-319-6508, 6509	<a href="https://www.kotra.or.kr/KBC/novosibirsk">https://www.kotra.or.kr/KBC/novosibirsk</a>
		070-7001-0607	
	모스크바	7-495-258-1627~8	<a href="http://www.kotra.or.kr/KBC/moscow">http://www.kotra.or.kr/KBC/moscow</a>

지역	도시	전화번호	홈페이지
CIS	민스크	070-7001-0610~1	<a href="http://www.kotra.or.kr/KBC/minsk">http://www.kotra.or.kr/KBC/minsk</a>
	바쿠	994-12-436-7560/1	<a href="http://www.kotra.or.kr/KBC/baku">http://www.kotra.or.kr/KBC/baku</a>
	블라디보스톡	7-423-240-7104	<a href="http://www.kotra.or.kr/KBC/vladivostok">http://www.kotra.or.kr/KBC/vladivostok</a>
	상트페테르부르크	7-812-244-1341	<a href="http://www.kotra.or.kr/KBC/saintpetersburg">http://www.kotra.or.kr/KBC/saintpetersburg</a>
	알마티	7-727-222-32-32	<a href="http://www.kotra.or.kr/KBC/almaty">http://www.kotra.or.kr/KBC/almaty</a>
	울란바토르	976-7711-0140	<a href="http://www.kotra.or.kr/KBC/ulaanbaatar">http://www.kotra.or.kr/KBC/ulaanbaatar</a>
	키예프	380-44-495-2951	<a href="http://www.kotra.or.kr/KBC/kiev">http://www.kotra.or.kr/KBC/kiev</a>
	타슈켄트	998-78-140-0215/6	<a href="http://www.kotra.or.kr/KBC/tashkent">http://www.kotra.or.kr/KBC/tashkent</a>
	다마스쿠스 (암만무역관 통합 운영 중)	962-6-510-4060	<a href="http://www.kotra.or.kr/KBC/amman">http://www.kotra.or.kr/KBC/amman</a>
중동	도하	974-4016-2603	<a href="http://www.kotra.or.kr/KBC/doha">http://www.kotra.or.kr/KBC/doha</a>
	두바이	971-4-450-4360	<a href="http://www.kotra.or.kr/KBC/dubai">http://www.kotra.or.kr/KBC/dubai</a>
	리야드	966-11-273-4496	<a href="http://www.kotra.or.kr/KBC/riyadh">http://www.kotra.or.kr/KBC/riyadh</a>
	무스카트	968-2411-7011~3	<a href="http://www.kotra.or.kr/KBC/muscat">http://www.kotra.or.kr/KBC/muscat</a>
	바그다드	964-772-224-4629	<a href="http://www.kotra.or.kr/KBC/baghdad">http://www.kotra.or.kr/KBC/baghdad</a>
	알제	213-23-47-39-09	<a href="http://www.kotra.or.kr/KBC/alger">http://www.kotra.or.kr/KBC/alger</a>
	암만	962-6-510-4060	<a href="http://www.kotra.or.kr/KBC/amman">http://www.kotra.or.kr/KBC/amman</a>
	이스탄불	90-212-325-3646	<a href="http://www.kotra.or.kr/KBC/istanbul">http://www.kotra.or.kr/KBC/istanbul</a>
	카사블랑카	212-522-98-96-27, 98-46-36	<a href="http://www.kotra.or.kr/KBC/casablanca">http://www.kotra.or.kr/KBC/casablanca</a>
	카이로	20-2-2754-5319/5329	<a href="http://www.kotra.or.kr/KBC/cairo">http://www.kotra.or.kr/KBC/cairo</a>
	쿠웨이트	965-2243-6933	<a href="http://www.kotra.or.kr/KBC/kuwait">http://www.kotra.or.kr/KBC/kuwait</a>
	테헤란	98-21-2637-6502, 6506	<a href="http://www.kotra.or.kr/KBC/tehran">http://www.kotra.or.kr/KBC/tehran</a>
	텔아비브	972-9-763-6341	<a href="http://www.kotra.or.kr/KBC/telaviv">http://www.kotra.or.kr/KBC/telaviv</a>
	트리폴리 (카이로 무역관과 통합 운영 중)	20-2-2754-5319/5329	<a href="http://www.kotra.or.kr/KBC/cairo">http://www.kotra.or.kr/KBC/cairo</a>
아프리카	나이로비	254-718-220-458	<a href="http://www.kotra.or.kr/KBC/nairobi">http://www.kotra.or.kr/KBC/nairobi</a>
	다레살람	255-22-292-2201/2	<a href="http://www.kotra.or.kr/KBC/daresalaam">http://www.kotra.or.kr/KBC/daresalaam</a>
	라고스	234-1-453-0500	<a href="http://www.kotra.or.kr/KBC/lagos">http://www.kotra.or.kr/KBC/lagos</a>
	마푸투	258-21-487-072	<a href="http://www.kotra.or.kr/KBC/maputo">http://www.kotra.or.kr/KBC/maputo</a>
	아디스아바바	251-113-204305	<a href="http://www.kotra.or.kr/KBC/addisababa">http://www.kotra.or.kr/KBC/addisababa</a>
	아비장	225-2251-4715	<a href="http://www.kotra.or.kr/KBC/abidjan">http://www.kotra.or.kr/KBC/abidjan</a>
	아크라	233-302-764-367	<a href="http://www.kotra.or.kr/KBC/accra">http://www.kotra.or.kr/KBC/accra</a>
	요하네스버그	27-11-784-2940	<a href="http://www.kotra.or.kr/KBC/johannesburg">http://www.kotra.or.kr/KBC/johannesburg</a>
	카르툼	249-183-498-845	<a href="http://www.kotra.or.kr/KBC/khartoum">http://www.kotra.or.kr/KBC/khartoum</a>

## 2) 주한 대사관

국가	전화번호	홈페이지
가나	02-3785-1427, 02-749-8982/3	<a href="https://ghanaembassy.or.kr">https://ghanaembassy.or.kr</a>
가봉	02-793-9575/6	-
과테말라	02-771-7582/3	-
그리스	02-729-1400/1	-
나이지리아	02-797-2370/3280	-
남아프리카공화국	02-2077-5900	<a href="http://www.southafrica-embassy.or.kr">http://www.southafrica-embassy.or.kr</a>
네덜란드	02-311-8600	<a href="https://www.netherlandsandyou.nl">https://www.netherlandsandyou.nl</a>
네팔	02-3789-9770/1	<a href="https://kr.nepalembassy.gov.np/">https://kr.nepalembassy.gov.np/</a>
노르웨이	02-727-7100	<a href="https://www.norway.no">https://www.norway.no</a>
뉴질랜드	02-3701-7700	<a href="https://www.mfat.govt.nz/korea">https://www.mfat.govt.nz/korea</a>
니카라과	02-6272-1670	-
덴마크	02-6363-4800	<a href="https://sydkorea.um.dk/ko">https://sydkorea.um.dk/ko</a>
도미니카공화국	02-756-3513	<a href="https://www.embadomcorea.com">https://www.embadomcorea.com</a>
독일	02-748-4114	<a href="https://seoul.diplo.de/kr-ko">https://seoul.diplo.de/kr-ko</a>
동티모르	02-797-6151	-
라오스	02-796-1713	<a href="http://www.korlaos.or.kr/c/embassy/">http://www.korlaos.or.kr/c/embassy/</a>
라트비아	02-2022-3800	<a href="https://www.mfa.gov.lv/kr">https://www.mfa.gov.lv/kr</a>
러시아	02-318-2116/8	<a href="https://korea-seoul.mid.ru/web/kr">https://korea-seoul.mid.ru/web/kr</a>
레바논	02-794-6482	<a href="http://www.seoul.mfa.gov.lb/seoul">http://www.seoul.mfa.gov.lb/seoul</a>
루마니아	02-797-4924, 02-790-3718	-
르완다	02-798-1052	<a href="http://www.rwanda-embassy.or.kr/">http://www.rwanda-embassy.or.kr/</a>
리비아	02-797-6001/2	-
마셜 제도	02-6951-3181	-
말레이시아	02-2077-8600	-
멕시코	02-798-1694	-
모로코	02-793-6249	-
몽골	02-798-3464	-
미국	02-397-4114	<a href="https://kr.usembassy.gov/ko/">https://kr.usembassy.gov/ko/</a>
미얀마	02-790-3814/6	-
방글라데시	02-796-4056/7	<a href="http://www.bdembassykorea.org">http://www.bdembassykorea.org</a>
베네수엘라	02-732-1546/7	<a href="http://www.venezuelaemb.or.kr/">http://www.venezuelaemb.or.kr/</a>
베트남	02-720-5124, 02-739-2065	<a href="https://vnembassy-seoul.mofa.gov.vn/">https://vnembassy-seoul.mofa.gov.vn/</a>



국가	전화번호	홈페이지
벨기에	02-749-0381~4	<a href="https://www.republicofkorea.diplomatie.belgium.be/ko">https://www.republicofkorea.diplomatie.belgium.be/ko</a>
벨라루스	02-2237-8171	<a href="http://www.korea.mfa.gov.by/ko">http://www.korea.mfa.gov.by/ko</a>
볼리비아	02-318-1767	<a href="https://www.embolcorea.com">https://www.embolcorea.com</a>
불가리아	02-794-8625/6	-
브라질	02-738-4970	<a href="http://seul.itamaraty.gov.br/pt-br/">http://seul.itamaraty.gov.br/pt-br/</a>
브루나이	02-790-1078/9, 02-720-4428	-
사우디아라비아	02-2022-7400	-
세네갈	02-745-5554	<a href="http://www.kor.senegalembassy.or.kr">http://www.kor.senegalembassy.or.kr</a>
세르비아	02-797-5109	<a href="http://www.seoul.mfa.gov.rs">http://www.seoul.mfa.gov.rs</a>
수단	02-793-8692	<a href="http://www.sudanembassy-seoul.com">http://www.sudanembassy-seoul.com</a>
스리랑카	02-735-2966~8, 02-749-1090	<a href="http://www.slebassykorea.com">http://www.slebassykorea.com</a>
스웨덴	02-3703-3700	<a href="https://www.swedenabroad.se/ko/embassies">https://www.swedenabroad.se/ko/embassies</a>
스위스	02-739-9511	<a href="https://www.eda.admin.ch/seoul">https://www.eda.admin.ch/seoul</a>
스페인	02-794-3581/2	<a href="http://www.exteriores.gob.es">http://www.exteriores.gob.es</a>
슬로바키아	02-794-3981	-
시에라리온	02-792-8911/2	<a href="http://www.sierra-leone.or.kr">http://www.sierra-leone.or.kr</a>
싱가포르	02-774-2464	<a href="https://www.mfa.gov.sg/seoul">https://www.mfa.gov.sg/seoul</a>
아랍에미리트연합국	02-790-3235/7	-
아르헨티나	02-796-8144	<a href="https://ecore.cancilleria.gob.ar/ko">https://ecore.cancilleria.gob.ar/ko</a>
아일랜드	02-721-7200	<a href="https://www.dfa.ie/irish-embassy/republic-of-korea">https://www.dfa.ie/irish-embassy/republic-of-korea</a>
아제르바이잔	02-797-1765/66	<a href="http://www.seoul.mfa.gov.az">http://www.seoul.mfa.gov.az</a>
아프가니스탄	02-793-3535	-
알제리	02-794-5034/5	<a href="http://www.algerianemb.or.kr">http://www.algerianemb.or.kr</a>
앙골라	02-792-8463	<a href="http://www.angolaembassy.or.kr">http://www.angolaembassy.or.kr</a>
에스토니아	-	(e-mail) <a href="mailto:embassy.seoul@mfa.ee">embassy.seoul@mfa.ee</a>
에콰도르	02-739-2401/2	<a href="https://coreadelsur.embajada.gob.ec/">https://coreadelsur.embajada.gob.ec/</a>
에티오피아	02-790-9766/7	-
엘살바도르	02-753-3432/3	-
영국	02-3210-5500	<a href="https://www.gov.uk/world/organisations">https://www.gov.uk/world/organisations</a>
오만	02-790-2431/2	-
오스트리아	02-721-1700	<a href="https://www.bmeia.gv.at/oeb-seoul">https://www.bmeia.gv.at/oeb-seoul</a>
온두라스	02-738-8402	<a href="https://www.hondurasembassykr.com">https://www.hondurasembassykr.com</a>
요르단	02-318-2897	<a href="http://www.jordankorea.gov.jo">http://www.jordankorea.gov.jo</a>
우루과이	02-6245-3179/3180	-

국가	전화번호	홈페이지
우주베키스탄	02-574-6554	<a href="http://www.uzbekistan.or.kr">http://www.uzbekistan.or.kr</a>
우크라이나	02-790-5696	<a href="https://korea.mfa.gov.ua/">https://korea.mfa.gov.ua/</a>
이라크	02-790-4202~4	(명예영사관) <a href="http://www.korea-iraq.org/">http://www.korea-iraq.org/</a>
이란	02-793-7751~4	<a href="https://seoul.mfa.ir/">https://seoul.mfa.ir/</a>
이스라엘	02-3210-8500	<a href="https://embassies.gov.il/seoul/">https://embassies.gov.il/seoul/</a>
이집트	02-749-0787/9	-
이탈리아	02-750-0200/1	<a href="https://ambseoul.esteri.it/">https://ambseoul.esteri.it/</a>
인도	02-798-4257	<a href="https://www.indembassyseoul.gov.in/">https://www.indembassyseoul.gov.in/</a>
인도네시아	02-783-5675	<a href="https://www.kemlu.go.id/seoul/lc">https://www.kemlu.go.id/seoul/lc</a>
일본	02-2170-5200	<a href="https://www.kr.emb-japan.go.jp/itprtop_ko/">https://www.kr.emb-japan.go.jp/itprtop_ko/</a>
잠비아	02-793-1961	-
조지아	02-792-7118/7171	-
중국	02-738-1038	<a href="http://kr.china-embassy.org/kor/">http://kr.china-embassy.org/kor/</a>
체코	02-720-6765/6453	<a href="https://www.mzv.cz/seoul">https://www.mzv.cz/seoul</a>
칠레	02-779-2610	<a href="https://www.chile.gob.cl/corea-del-sur">https://www.chile.gob.cl/corea-del-sur</a>
카자흐스탄	02-379-9714	<a href="http://www.mfa.gov.kz/seoul">http://www.mfa.gov.kz/seoul</a>
카타르	02-798-2444~6	-
캄보디아	02-3785-1046	-
캐나다	02-3783-6000	<a href="https://www.canadainternational.gc.ca/korea-coree">https://www.canadainternational.gc.ca/korea-coree</a>
케냐	02-3785-2903	-
코스타리카	02-707-9249/9254	-
코트디부아르	02-3785-0561/2	-
콩고	02-722-7958	-
콜롬비아	02-720-1361/9	<a href="http://corea.embajada.gov.co/">http://corea.embajada.gov.co/</a>
쿠웨이트	02-3270-8715/6	-
크로아티아	02-310-9660	-
키르기스공화국	02-379-0952	-
타지키스탄	02-792-2535	-
탄자니아	02-793-7007	-
태국	02-795-0095/3098/3253	<a href="http://www.thaiembassy.org/seoul/ko">http://www.thaiembassy.org/seoul/ko</a>
터키	02-3780-1600	<a href="http://www.seul.be.mfa.gov.tr">http://www.seul.be.mfa.gov.tr</a>
투르크메니스탄	02-796-9975	<a href="https://korea.tmembassy.gov.tm/ko">https://korea.tmembassy.gov.tm/ko</a>
튀니지	02-790-4334/5	-

국가	전화번호	홈페이지
파나마	02-734-8610/1	-
파라과이	02-792-8335/1174	<a href="http://www.embaparcorea.org">http://www.embaparcorea.org</a>
파키스탄	02-796-8252/0312	<a href="http://www.pkembassy.or.kr">http://www.pkembassy.or.kr</a>
파푸아뉴기니	02-2198-5771	-
페루	02-757-1735/7	-
포르투갈	02-3675-2251/3	<a href="https://www.seul.embaxadaportugal.mne.pt">https://www.seul.embaxadaportugal.mne.pt</a>
폴란드	02-723-9681	<a href="https://www.gov.pl/web/hanguk">https://www.gov.pl/web/hanguk</a>
프랑스	02-3149-4300	<a href="https://kr.ambafrance.org/">https://kr.ambafrance.org/</a>
피지	02-792-6396	<a href="https://www.fijiembassy.co.kr">https://www.fijiembassy.co.kr</a>
핀란드	02-3701-0300	<a href="http://www.finland.or.kr/public">http://www.finland.or.kr/public</a>
필리핀	02-796-7387~9	<a href="http://www.philembassy-seoul.com">http://www.philembassy-seoul.com</a>
헝가리	02-792-2105	<a href="https://szoul.mfa.gov.hu/kor">https://szoul.mfa.gov.hu/kor</a>
호주	02-2003-0100	<a href="https://www.southkorea.embassy.gov.au">https://www.southkorea.embassy.gov.au</a>

### 3) 정부부처

기관명	전화번호	홈페이지	제공 언어
대통령	02-730-5800	<a href="http://www.president.go.kr">http://www.president.go.kr</a>	한국어, 영어
대통령비서실			
대통령경호처		<a href="http://www.pss.go.kr">http://www.pss.go.kr</a>	
국가인권위원회		<a href="http://www.humanrights.go.kr">http://www.humanrights.go.kr</a>	
감사원		<a href="http://www.bai.go.kr">http://www.bai.go.kr</a>	
국가정보원	111	<a href="https://www.nis.go.kr">https://www.nis.go.kr</a>	
민주평화통일자문회의	02-2250-2300	<a href="http://www.nuac.go.kr">http://www.nuac.go.kr</a>	한국어, 영어, 중국어, 일본어, 러시아어, 아랍어
국민경제자문회의	02-731-2445	<a href="https://www.neac.go.kr">https://www.neac.go.kr</a>	한국어, 영어, 중국어, 일본어 외 104개
국가과학기술자문회의	02-733-4971	<a href="https://www.pacst.go.kr">https://www.pacst.go.kr</a>	
국무조정실	044-200-2114	<a href="http://www.opm.go.kr">http://www.opm.go.kr</a>	한국어, 영어
국무총리비서실			
국가보훈처	1577-0606	<a href="http://www.mpva.go.kr">http://www.mpva.go.kr</a>	
인사혁신처	110	<a href="http://www.mpm.go.kr">http://www.mpm.go.kr</a>	

기관명	전화번호	홈페이지	제공 언어
법제처	044-200-6900	<a href="http://www.moleg.go.kr">http://www.moleg.go.kr</a>	한국어, 영어
식품의약품안전처	1577-1255	<a href="https://www.mfds.go.kr">https://www.mfds.go.kr</a>	
공정거래위원회	1670-0007	<a href="http://www.ftc.go.kr">http://www.ftc.go.kr</a>	
금융위원회	02-2100-2500	<a href="http://www.fsc.go.kr">http://www.fsc.go.kr</a>	
국민권익위원회	110, 1398	<a href="http://www.acrc.go.kr">http://www.acrc.go.kr</a>	
원자력안전위원회	02-397-7300	<a href="http://www.nssc.go.kr">http://www.nssc.go.kr</a>	한국어, 영어
기획재정부	044-215-2114	<a href="http://www.moef.go.kr">http://www.moef.go.kr</a>	
국세청	126	<a href="http://www.nts.go.kr">http://www.nts.go.kr</a>	
관세청	125	<a href="http://www.customs.go.kr">http://www.customs.go.kr</a>	한국어, 영어, 중국어, 일본어, 스페인어
조달청	1588-0800	<a href="http://www.pps.go.kr">http://www.pps.go.kr</a>	한국어, 영어
통계청	110, 02-2012-9114	<a href="http://www.kostat.go.kr">http://www.kostat.go.kr</a>	
교육부	02-6222-6060, (02)044-203-6118	<a href="http://www.moe.go.kr">http://www.moe.go.kr</a>	
과학기술정보통신부	1335 (02)02-2110-2152/3	<a href="http://www.msit.go.kr">http://www.msit.go.kr</a>	
외교부	02-2100-2114 (02) 7000, 7001	<a href="http://www.mofa.go.kr">http://www.mofa.go.kr</a>	
통일부	1577-1365 (02) 2100-5799	<a href="http://www.unikorea.go.kr">http://www.unikorea.go.kr</a>	한국어, 영어, 중국어
법무부	02-2110-3000	<a href="http://www.moj.go.kr">http://www.moj.go.kr</a>	한국어, 영어
검찰청	02-3480-2000	<a href="http://www.spo.go.kr">http://www.spo.go.kr</a>	한국어, 영어, 중국어, 일본어
국방부	02-748-1111	<a href="http://www.mnd.go.kr">http://www.mnd.go.kr</a>	한국어, 영어
병무청	1588-9090	<a href="http://www.mma.go.kr">http://www.mma.go.kr</a>	
방위사업청	1577-1118	<a href="http://www.dapa.go.kr">http://www.dapa.go.kr</a>	
행정안전부	02-2100-3399	<a href="https://www.mois.go.kr">https://www.mois.go.kr</a>	
경찰청	182	<a href="http://www.police.go.kr">http://www.police.go.kr</a>	
소방청	044-205-7032 (02) 044-205-7037	<a href="http://www.nfa.go.kr">http://www.nfa.go.kr</a>	한국어, 영어, 중국어, 일본어
문화체육관광부	044-203-2000	<a href="http://www.mcst.go.kr">http://www.mcst.go.kr</a>	
문화재청	1600-0064	<a href="http://www.cha.go.kr">http://www.cha.go.kr</a>	

기관명	전화번호	홈페이지	제공 언어
농림축산식품부	110	<a href="http://www.mafra.go.kr">http://www.mafra.go.kr</a>	한국어, 영어
	(0) 044-201-1000		
농촌진흥청	1544-8472, 063-238-1000	<a href="http://www.rda.go.kr">http://www.rda.go.kr</a>	
	(0) 063-238-0005~7		
산림청	1588-3249	<a href="http://www.forest.go.kr">http://www.forest.go.kr</a>	한국어, 영어
	(0) 042-481-4151		
산업통상자원부	1577-0900	<a href="http://www.motie.go.kr">http://www.motie.go.kr</a>	
	(0) 044-203-4000		
특허청	1544-8080	<a href="http://www.kipo.go.kr">http://www.kipo.go.kr</a>	
보건복지부	129	<a href="http://www.mohw.go.kr">http://www.mohw.go.kr</a>	한국어, 영어
	(0) 044-202-2118		
환경부	1577-8866	<a href="http://www.me.go.kr">http://www.me.go.kr</a>	
기상청	02-2181-0900	<a href="http://www.kma.go.kr">http://www.kma.go.kr</a>	한국어, 영어, 중국어, 일본어
고용노동부	1350	<a href="http://www.moel.go.kr">http://www.moel.go.kr</a>	
	(0) 044-202-7999		
여성가족부	02-2100-6000	<a href="http://www.mogef.go.kr">http://www.mogef.go.kr</a>	한국어, 영어
국토교통부	1599-0001	<a href="http://www.molit.go.kr">http://www.molit.go.kr</a>	
	(0) 044-201-4672		
행정중심복합도시건설청	044-200-3000	<a href="http://www.naacc.go.kr">http://www.naacc.go.kr</a>	
새만금개발청	063-733-1000	<a href="http://www.saemangeum.go.kr">http://www.saemangeum.go.kr</a>	한국어, 영어, 중국어, 일본어
해양수산부	110	<a href="http://www.mof.go.kr">http://www.mof.go.kr</a>	
	(0) 044-200-5990		
해양경찰청	044-200-2114	<a href="http://www.kcg.go.kr">http://www.kcg.go.kr</a>	한국어, 영어
	(0) 044-205-2600		
중소벤처기업부	1357	<a href="https://www.mss.go.kr">https://www.mss.go.kr</a>	

#### 4) 주한외국인경제단체

이름	전화번호	홈페이지
주한 네덜란드경제인협회	02-311-8618	<a href="http://www.dbckkorea.com">http://www.dbckkorea.com</a>
주한 뉴질랜드상공회의소	010-2782-5494	<a href="https://www.kiwichamber.com">https://www.kiwichamber.com</a>
한독상공회의소	02-3780-4600	<a href="https://korea.ahk.de">https://korea.ahk.de</a>
주한 미국상공회의소	02-6021-2200	<a href="https://www.amchamkorea.org">https://www.amchamkorea.org</a>
한불상공회의소	02-2268-9505	<a href="https://www.fkcci.com">https://www.fkcci.com</a>
주한 스웨덴상공회의소	02-739-1466	(E-mail)chamber@scckkorea.org, scckinseoul@gmail.com
주한 아일랜드상공회의소	02-753-3039	(E-mail)desmond@gerardsolutions.com
주한 영국상공회의소	02-2010-8963	<a href="https://bcck.or.kr/bcck/">https://bcck.or.kr/bcck/</a>
주한 유럽상공회의소	02-6261-2700	<a href="https://ecck.eu">https://ecck.eu</a>
주한 이란상공회의소	02-3664-4447	<a href="https://www.kicham.org">https://www.kicham.org</a>
주한 이탈리아상공회의소	02-402-4379	<a href="http://www.itcck.org/english/">http://www.itcck.org/english/</a>
주한 인도상공회의소	02-776-1583/0603	<a href="http://www.indochamkorea.org/eng/">http://www.indochamkorea.org/eng/</a>
서울재팬클럽	02-739-6962/3	<a href="http://www.sjchp.co.kr">http://www.sjchp.co.kr</a>
주한 캐나다상공회의소	02-554-0245/6	<a href="http://www.canchamkorea.org/main/main.html">http://www.canchamkorea.org/main/main.html</a>
주한 호주상공회의소	02-2010-8831/2	<a href="http://www.austchamkorea.org">http://www.austchamkorea.org</a>
CCPIT 서울사무소	02-551-4611	<a href="http://en.ccpit.org">http://en.ccpit.org</a>



# 한국생활가이드 2021

---

발행인 권평오  
발행처 KOTRA  
발행일 2021년 1월  
주소 서울시 서초구 현릉로 7 (우 : 06792)  
홈페이지 [www.investkorea.org](http://www.investkorea.org) / [www.kotra.or.kr](http://www.kotra.or.kr)

Copyright © 2021 by KOTRA, All rights reserved.

이 책의 저작권은 KOTRA에 있습니다.  
저작권법에 의해 한국 내에서 보호를 받는 저작물이므로  
무단전재와 무단복제를 금합니다.  
오류 또는 개선사항 문의는 02-3497-1971로 연락바랍니다.

KOTRA자료 21-102

ISBN : 979-11-6490-832-5 (93320)  
979-11-6490-833-2 (95320)(PDF)





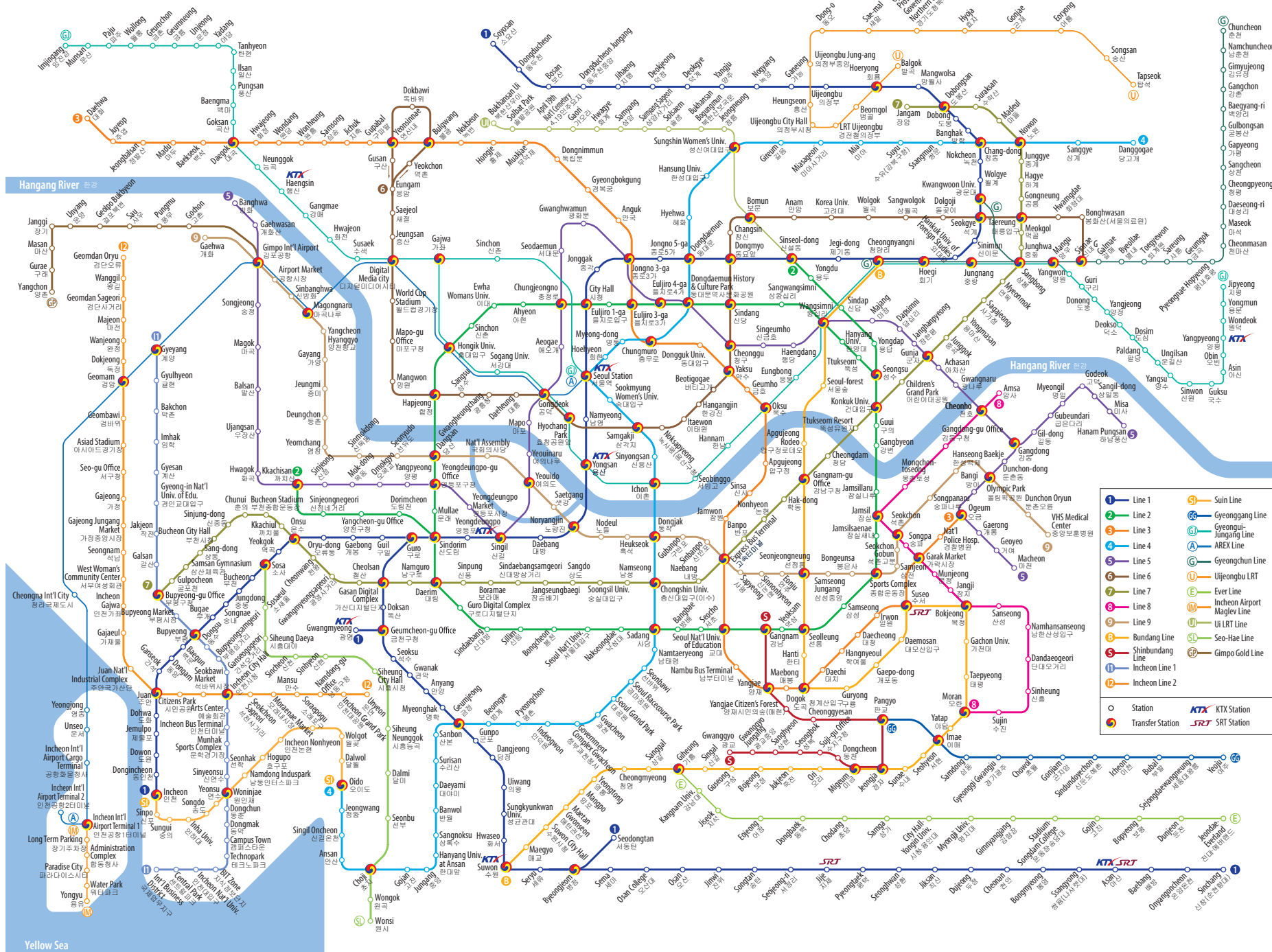

1	Line 1	S1	Suin Line
2	Line 2	G6	Gyeonggang Line
3	Line 3	G7	Gyeongui-Jungang Line
4	Line 4	A	AREX Line
5	Line 5	G	Gyeongchun Line
6	Line 6	U	Uijeongbu LRT
7	Line 7	E	Ever Line
8	Line 8	M	Incheon Airport Maglev Line
9	Line 9	U1	U1 LRT Line
10	Bundang Line	SL	Seo-Hae Line
11	Shinbundang Line	GP	Gimpo Gold Line
12	Incheon Line 1		
13	Incheon Line 2		

○	Station	KTX	KTX Station
●	Transfer Station	SRT	SRT Station



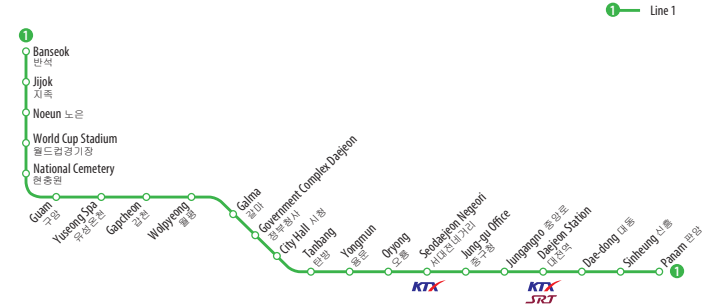



**LEGEND**

1:65,000
